KARCAGI HÍRMONDÓ

XXIV. évf. 37. szám 2011. november 4. INGYENES ÖNKORMÁNYZATI HETILAP

A novemberre is átnyúlt szép, őszi időben élvezetes kirándulást tehetünk a határban. Szerencsére az őszi munkák során a földutak is sokat javultak, szinte bármerre könnyűszerrel eljuthatunk. A látvány megéri!

Az építkezés ellenére is üzemel

A Kisfürdőben már a nyáron elindultak az Alföldi Regionális Operatív Program keretében elnyert fürdőfejlesztési pályázat kivitelezési munkái. A strand ma építkezési terület, amit előbb nádfallal osztottak ketté, majd felszámolták a régi bejárati épületet (most a kemping recepciója a bejárat), lerombolták az első két (a „gyógy1" és „gyógy2" elnevezésű) medencét és immár tetejét vesztve várja a megújulást a régi öltözőépület is.

- Jelenleg a két gyógymedence rekonstrukciós bővítésének munkálatai folynak – *mondja Vincze Katalin projektmenedzser, a Nagykun Víz- és Csatornamű Kft. munkatársa, az építési terület szélén állva.* - Most végzik a medencetest vasalását.

- Erre miért van szükség?

- A régi medencetestet betonnal „bélelik ki", és egyúttal megújul a hidraulikai rendszere – alsó vízelvezetést és feszített víztükröt kap. Karbantarthatóbb lesz és optimálisabb vízminőséget tudunk majd biztosítani.

- Ott a régi öltöző mögött a gyepen árkok nyomai látszanak? Új vezetékrendszerre is szükség lesz?

- Természetesen. Ott a leürítő vezetékek fektetése történt meg a közelmúltban és az árkok, mint látszik, már betemetésre kerültek. A régi öltözőépületet a szerkezeti elemek meghagyása mellett kívánjuk átalakítani. A Nagyvénkerti Vízműtelepen ugyanis befejezés előtt áll egy 850 m-es mélységű termálkút. Ide kapcsolható még egy másik nagy munka is. Ezzel együtt elkezdődtek (nyomvonal kitűzés, terepbejárás, kutatóárkok ásása) a kút és a fürdő közötti távvezeték építési munkái.

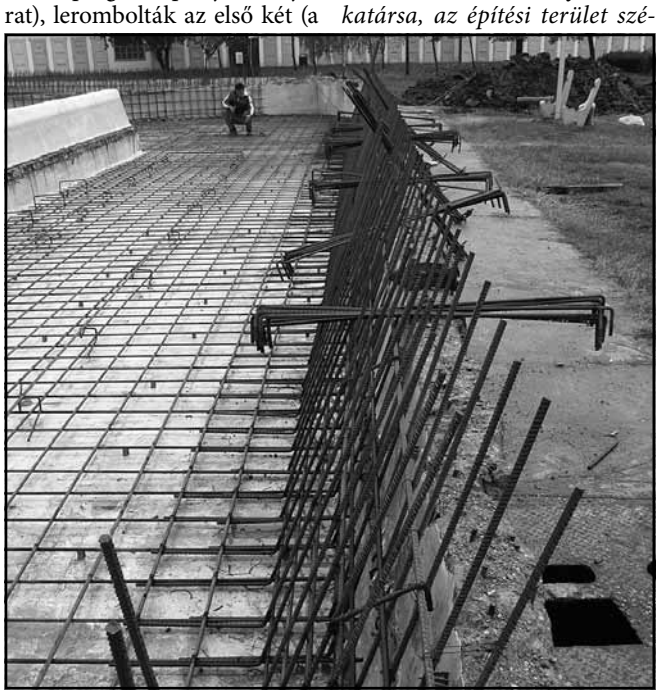

Folytatás a 24 oldalon

Testületi ülés

Október 27-én meglehetősen hosszúra sikeredett a napirend előtti felszólalások sora. Legelőször Dobos László polgármester gratulált a testület nevében Rózsa Sándor jegyzőnek, aki az idén elnyerte az „Év Tisza-tavi Jegyzője" címet, majd pedig Lévai Kálmán tűzoltóparancsnoknak, aki augusztus 20-án tűzoltósági főtanácsos címet kapott a belügyminisztertől.

Ezt követően Kovács Sándor kért szót. Felszólalásában reagált a Jobbik helyi szervezetének akciójára, amely az október 23-ai ünnepi önkormányzati ülésen történt. *(A múlt heti lapszámunkban beszámoltunk arról, hogy a Jobbik képviselőivel érkezett társaság – mint utólag megtudtuk egy kunmadarasi tagja – táblát emelt a magasba, amelyre az volt írva, hogy „Az ÁVH szelleme tovább él!")* A képviselő ízléstelennek tartja az esetet, mert ilyen még nem történt egyetlen karcagi megemlékezésen sem. Visszautasította, hogy a jobbikos újság családját összefüggésbe hozta két egykori karcagi pufajkással *(Kovács Péter, Csordás Ferenc).* Kijelentette, hogy ilyen nevű nagyszülei nem voltak. Egyúttal hozzátette, hogy az ügyben a szükséges jogi lépéseket meg fogja tenni. Kovács Sándor felszólalása végén kérte a polgármestert, hogy változtassanak az ülésrenden és ültessék el mellőle a jobbik képviselőit.

A témával kapcsolatban számos más hozzászólás is elhangzott. Karcagi Nagy Zoltán és Pánti Ildikó fideszes képviselők is egybehangzóan elítélték az ünnepi ülés megzavarását.

Dr. Lukács László György a Jobbik részéről úgy reagált, hogy amennyiben Kovács képviselővel kapcsolatban tévedtek és ez bebizonyosodik, akkor jogilag és erkölcsi értelemben is megkövetik, és levonják a megfelelő következtetéseket.

Folytatás az 5. oldalon

Legközelebb, őszi versenyek

Novemberben fókuszban a tök!

A tavaly ősszel átadott Nagykun Látogatóközpont tavasztól fogadja az érdeklődőket. Már az elején kiderült azonban, hogy a működésük nem csak a tárlatra és a tárlatvezetésre vonatkozik. A nyáron több szakkört is megkezdtek és több rendezvény szervezői, házigazdái lettek. A kezdet tehát biztató, és elmondhatjuk még azt is, hogy további lehetőségeken gondolkodnak.

A tárlat, a kunok és a Nagykunság történetének újszerű megjelenítése, a hagyományos szemlélődésen átlépő, interaktív kiállítás. Főként a kezdeti hónapokban volt igen népszerű, de a későbbi forgalomra sem panaszkodhatnak.

- Azt hiszem a látogatottságunk kielégítő volt. Elégedetten zárhatjuk az első – debütáló – idényt – *mutatja a vendégkönyv bejegyzéseit Kréz Tamás, a központ vezetője.* - A március elsejei nyitástól kezdve már a tavasz folyamán több, mint ezer látogatónk volt.

Folytatás a 3. oldalon

Általános közmeghallgatás

Karcag Városi Önkormányzat Polgármestere értesíti a város lakosságát, hogy 2011. november 24-én (csütörtökön) 15 órai kezdettel Karcag Városi Önkormányzat Képviselőtestülete

általános közmeghallgatással egybekötött ülést tart,

a Városháza 1. sz. tanácskozó termében (Karcag, Kossuth tér 1.). Az általános közmeghallgatáson – a napirendek megtárgyalása előtt – az állampolgárok és szervezetek képviselői közérdekű kérdést és javaslatot tehetnek.

A közmeghallgatásra minden érdeklődőt tisztelettel várunk!

Istentisztelet

a karcagi Görögkeleti Templomban (a Gimnázium mögött, Horváth Ferenc utca) 2011. november 6-án (vasárnap) de. 10 órakor istentisztelet lesz. Mindenkit szeretettel várunk!

Közéleti szilánkok

Már hétmilliárd…

Hetvennégy évvel ezelőtt József Attila így kezdte Flóra versciklusának harmadik részét: „Már két milliárd ember kötöz itt …". Nem idézem tovább a versort, mert csak azt akartam érzékeltetni, hogy néha a költészetben is fellelhetőek népességstatisztikai adatok, ha nem is teljesen pontosak. 1937-ben, amikor a vers íródott, néhány százmillióval, már többen is voltak, mint ahogy a költő írta. A múlt hét végén pedig bejelentették, hogy regisztrálták a hetedik milliárdnak számító csecsemőt. Először Kalinyingrádban, majd másik két helységet is megneveztek. Egyiket a szintén Oroszországhoz tartozó Kamcsatkán, másikat pedig a Fülöp –szigeteki Manilában. Később pedig, egy szegény indiai faluban egy kislány újszülöttet nevezett meg a Föld hétmilliárdodik lakójának egy brit segélyszervezet. Állítólag majd az ENSZ UNFPA Szervezete dönti el az igazi sorrendet. Ami legföljebb azért érdekes számunkra: hogy minek az alapján? Mert azt még föl tudjuk fogni, hogy pl. a brit légitársaság hogyan tudja regisztrálni az egy milliomodik utasát, de a születés statisztikai számításokhoz már meglehetősen szkeptikusan viszonyulunk.

Egy másik érdekesség: amikor bejelentették a hétmilliárdodik lakót, itthon éppen akkor járt le az idei népszámlálási adatlapok, ill. kérdőívek kitöltésének határideje. Kínában pedig akkor kezdődött el az idei népszámlálás. Állítólag hatmillió számlálóbiztos gyűjti majd az adatokat, nagy rendőri segédlettel. Ugyanis Kínában szigorú születés szabályozó korlátok vannak érvényben, és feltehetően egyesek, – akik megszegték ezt –, igyekeznek majd eltitkolni, tartva bizonyos retorzióktól. Ez a népszámlálás – mármint a kínai – is érdekes lehet, egészen az év végéig tart. Azzal, hogy csökkentették a születési rátát, valószínűleg a népesség növekedésének üteme is csökkent valamit, de egyes becslések szerint így is 1,3-1,4 milliárd között lesz a lakosok száma. Különben a világon az elmúlt évszázadban iszonyatosan felgyorsult a népesség növekedésének mértéke. Számítások szerint, 2050-ben 9,2 milliárdnál tetőzik majd –, attól kezdve stagnálás és kisebb visszaesés várható. (Egyébként az afrikai régió növekedése rohamos: Ugandában pl. 1962-ben még 7,5 millió volt, jelenleg pedig 34,5 millió a népességszám.)

Sajnos Európában – Franciaország és Írország kivételével – elég siralmas a helyzet, ami társadalmi feszültséget generálhat. 2020 körül már jóval kevesebb fiatalnak kell megtermelnie az idősek ellátásának fedezetét. Így lesz ez sajnos hazánkban is. Az idei népszámlálási előjelzések ugyan csak jövő tavaszra várhatók, de biztosra vehető a csökkenés a KSH szakemberek szerint. Egyébként – állítólag –, ez volt az utolsó kérdőíves népszámlálás. Bár tíz év alatt még megváltozhat ez a koncepció is –, nagyon sok víz folyik majd le a Dunán addig – és sajnos a világon pedig rohamosan nőni fog a kereslet az *édesvíz* iránt…

-ács

Megnyitottunk!!!

Kedves Lakosok és Vállalkozások!

Tájékoztatjuk régi és leendő ügyfeleinket, hogy 2011. november 02-től a debreceni székhelyű **P.M.R. KFT** a korábbi karcagi Ferro Metál Kft. telephelyén (Karcag, Gyarmati út 21.). elindítja

HULLADÉKKEZELÉSI ÉS FELVÁSÁRLÓI

tevékenységét.

Ennek keretében KIEMELT ÁRON vásárolunk:

FÉM (vas – színesfém),
PAPÍR,
MŰANYAG és Fólia,
ÜVEG (sík- öblös-ragasztott)
FA hulladékot

- Illetve lehetőség van **elektronikai hulladékok, akkumulátor** hulladékok elhelyezésére és átvételére is.
- Mindezek mellett továbbra is vállaljuk **bontásra szánt járművek átvételét, és dokumentációjának elvégzését,** szakszerű lekezelését!
- Telephelyünkön lehetőség van jó minőségű **tűzifa**, illetve 30, 60, 110, literes **steril műanyaghordó** vásárlására

Várjuk tehát 2011. november 2-től minden kedves régi és új ügyfelünket Karcagon a Gyarmati út 21 alatt.

Bővebb felvilágosításért, információért forduljon:

Nagy Péter
Telephelyvezető
Mobil: +36-30/583-6646 – Fax: +36-59/503-163
Email: nagy.peter@pmrkft.hu

„NE DOBJA KI NE TARTSA MEG A P.M.R.-REL VETESSE MEG!!!"

A „Varga József Nyelvtanulás" Alapítvány a 2010. év folyamán az iparűzési adó 1%-ából 59.793,- Ft összegű juttatásban részesült. A fenti összeget a 2011. évre tartalékoljuk a diákok nyelvtanulásának támogatásához.

Dr. Varga Gyöngyi
kuratóriumi elnök

A Karcagi Nagykun Városvédő Egyesület a 2010. év folyamán az iparűzési adó 1%-ából 11.390,- Ft összegű juttatásban részesült. A fenti összeget a 2010. évben koszorúk vásárlására használtuk fel, a városi rendezvényeken az egyesületünk képviseltette magát és koszorút helyeztünk el.

Györfi Sándor
elnök

Színház

A bérletes színházi sorozat 1. előadása

a Déryné Kulturális Központban
2011. november 22-én (kedden) 19 órától

Dr. Vitéz Mihály – Vadnai László:

Meseautó
két felvonásos zenés vígjáték

Jegyárak: 1-10. sor, erkély páholy: 2.500.-Ft
11-19. sor, erkély szék: 2.000.- Ft
Szólójegyek 2011. november 3-tól igényelhetők a Közönségszolgálati Irodában

A bérletes színházi sorozat további előadásai:

II. előadás
2012. február
Eisemann Mihály-Szilágyi László
Én és a kisöcsém – zenés vígjáték

III. előadás
2012. március
Marcell Achard:
A bolond lány – krimi vígjáték

IV. előadás
2012. április
Galambos-Turcsán-Meskó:
Kell egy színház – zenés vígjáték

HÍREK

„Világjáról Klubja"

Diavetítés Németh Mihály úti élményeiből.

Az est témája: Mexikó

Időpont: 2011. november 4. (péntek) 19 óra

Helyszín: Déryné Kulturális Központ

A belépés díjtalan

2011. november 10-én (csütörtökön)

TÉRSÉGI KÖZÉPISKOLÁK BÖRZÉJE

PÁLYAVÁLASZTÁSI KIÁLLÍTÁS

A pályaválasztás, pályakorrekció előtt álló diákok, fiatalok részére kívánunk segítséget nyújtani e rendezvényünk megszervezésével, megkönnyítve ezzel a szülők döntését és a pedagógusok munkáját is.

A meghívott kiállítók:

- Karcag, Mezőtúr, Kisújszállás, Túrkeve, Szolnok, Kenderes, Törökszentmiklós, Kunhegyes, Tiszafüred, Püspökladány, Eger városokban működő középiskolák,
- ADU Csepel Vállalkozói Szakközép- és Szakiskola,
- Észak-Alföldi Regionális Munkaügyi Központ.

Helyszín: Déryné Kulturális Központ

A rendezvény látogatása díjtalan.

A magyar tudomány napja tiszteletére

a Déryné Kulturális, Turisztikai, Sport Központ és Könyvtár Csokonai Könyvtára és a Kunhalom Polgári Kör vendége

2011. november 21-én (hétfőn) 17.00-kor a könyvtárban

Dr.Tóth Albert nyugalmazott főiskolai tanár, tájökológus.

A Nagykunság, a Nagysárrét és a Hajdúság találkozásánál megvalósuló több évtizedes természetvédelmi kutató tábor legfontosabb témájáról, a tájkutatásról tart előadást, valamint bemutatja a „három föld" egyik kiemelkedő tudósának

– Dorogi Mártonnak – a könyvét, melynek címe:

Hasznos minden porcikája.

A programra minden érdeklődőt szeretettel várunk!

MEGHÍVÓ

A karcagi Déryné Kulturális, Turisztikai Sport Központ és Könyvtár és Karcag Város Vegyeskara nevében szeretettel meghívjuk Önt és családját, ismerőseit
2011. november 12-én (szombaton) 18 órára, a Déryné Kulturális Központ II. emeleti hangversenytermébe

KARCAG VÁROS VEGYESKARA
100. ÉVES JUBILEUMI HANGVERSENYÉRE

Köszöntőt mond:
Dobos László, Karcag város polgármestere

Közreműködnek:
a 100 éves kórus volt tagjai,
a Karcagi Szimfonikus Zenekar alkalmi kamarazenekara,

Dusík István – zongora

Vezényel: Kerekes Ágnes karnagy

A belépés díjtalan!

Támogatását köszönettel fogadja a Kun-Orgonda Zenebarátok Egyesülete
Számlaszám: 10404522-50526589-70671009 „VEGYESKAR”

Legközelebb őszi versenyek

Folytatás az 1. oldalról

A nyári szezon június 15-től szeptember végéig számolható három és fél hónapjában közel hétszázan nézték meg a kiállítást. Itt kell megemlítenem, hogy több tévéstáb is felkeresett bennünket.

- Az újszerű megfogalmazást melyik korosztály értékelte a legjobban?

- A látogatók köre nyilván vegyes összetételű volt. Még az első időkben, az általános iskolák csoportjai mellett sok karcagi és környékbéli család is megnézte. Általában nagyon jó visszajelzéseket kaptunk, amit a vendégkönyv is igazol. A gyerekek imádták az interaktív játékokat, a felnőttek pedig Karcag és a Nagykunság gazdag történelmi múltjából kaptak ízelítőt.

- A ház, a központ épülete és udvara is szép nagy. Erre több egyéb elképzelést is alapoztak. Például szakkörök indultak. Működnek még?

- Természetesen. A nyár közepén indították el a fazekas és kicsit később a csipkeverő szakkört. Mindkettő teljes kihasználtsággal ment a nyáron, és ugyanúgy élénk érdeklődés mellett folytatódik. A fazekasszakkörünkbe tizenegy gyerek jár jelenleg, a felnőtteknek szervezett foglalkozásokat pedig öten látogatják.

A csipkeverők létszáma 12-13 fő. Ez állandó. A téli üzemelés miatt a két szakkört a Déryné épületébe helyezték át.

- A turistaszezonnak vége. Mi lesz a központtal – a központban a télen?

- Itt az ősz és arra gondoltunk, hogy egy kicsit körüljárjuk a tök termesztésével, felhasználásával kapcsolatos témaköröket. November harmadik hetébe tervezzük az ezzel kapcsolatos játékos versenyt, amire családok, baráti társaságok jelentkezését várjuk. A télen, hétköznapokon 10-16 óráig lesz látogatható a kiállítás, a hétvégékre viszont rugalmas nyitva tartást vezettünk be, vagyis előzetes bejelentkezés alapján jöhetnek a csapatok.

Elek György

Magán állatorvosi ügyelet

Az ügyelet Karcag, Berekfürdő területére vonatkozik, hétvégékre és esetleges ünnepnapokra (péntek 16 órától hétfő reggel 7 óráig.)

November 5-6.	Dr. Terjék Imre	Kg., Duna u. 7.,	Tel.: 06 20/939-4650.
November 12-13.	Dr. Domán György	Kg., Ady E. u. 58.,	Tel.: 06 30/434-5950.

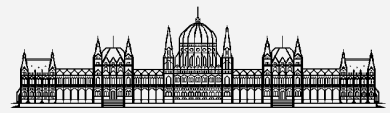

Parlamenti Napló

Halottak napján egy jeles halottunkról

Mindenszentek ünnepe okán a parlament nem tartott ülést hétfőn és kedden, de pótoljuk a mulasztást szerdán, csütörtökön és pénteken. Szerdán a költségvetés, csütörtökön a bíróságok szervezete, pénteken pedig a 2012-es költségvetéshez kapcsolódó jogszabályok vitája van a középpontban. A múlt héten is hosszú vita volt, a jövő évi

költségvetés szerdától péntekig igényelte a részvételt, ezt zártuk le most szerdán. Korai még összegezni, hogy mi is keltette a legnagyobb hullámokat, de talán nem tévedek, ha az adótörvények módosításait, az államadósság ügyét, és a gazdasági válság, valamint az Európai Unió témáit emelem ki.

Ez utóbbinál újra előkerült, hogy hányadán is állunk ezzel az egész csatlakozással. Az egyik frakció már arról is beszélt, hogy fölül kell vizsgálni Magyarország uniós csatlakozását, mert ez eddig nem váltotta be a reményeket. Nyilván fontos ügy, és sokat beszélünk majd róla, de hadd osszam meg az olvasókkal egy vasárnapi élményem, ami kapcsolódik az uniós kérdéshez.

Pusztataskony település félúton van Abádszalók és Tiszabura között, október 30-án sokan voltunk Karcagról ide hivatalosak. Itt van ugyanis az a szép XIX. századi kápolna, aminek felújítása – európai uniós támogatásból! - befejeződött, újra szolgálhatja a település lakóit, a temetőbe kilátogató embereket. Szapáry Gyula építette az 1870-es években, az egykori miniszterelnök – 1890-1892 között volt az – itt élt, ennek a kápolnának a kriptájában van koporsója elhelyezve. Illő volt rá emlékeznünk, nemcsak a kápolna és a szomszédban álló egykori kastélya miatt (ez jelenleg megyei tulajdonban lévő fogyatékos otthon), nemcsak azért mert egykor megyénk főispánja volt (nemrég kapta vissza nevét Szolnokon a róla elnevezett főutca), hanem országos szerepe miatt is. Szapáry Gyula egykor pénzügyminiszter, két alkalommal belügyminiszter, később mezőgazdasági miniszter is volt, és két esztendeig pedig miniszterelnök.

Nagy munkabírású, feladatai iránt elhivatott ember volt, aki a gazdasági megerősödést tartotta kulcskérdésnek. Miniszterelnökként ő próbálta meg a közigazgatás államosítását, felismerve, hogy az egységes igazgatási gyakorlat képes hatékonyan szolgálni az országot. A megbecsülését jelzi, hogy összesen kilencszer választották meg országgyűlési képviselőnek. Hét gyermeke született, 1905-ben, 72 éves korában halt meg. Felesége Festetics Karolina is a kápolnában nyugszik.

A szép ünnepségen Szapáry György, hazánk washingtoni nagykövete képviselte a családot, Karcagról Kovács Sándor, megyei közgyűlési elnökkel és Karcagi Nagy Zoltán képviselővel együtt vettünk részt. Az újraszentelt templom a falu közösségét fogja szolgálni. Jó volt arra gondolni, hogy az ötvenes években bebörtönzött, majd elüldözött család nemcsak hogy visszatért, de újra Magyarországért dolgozik, közreműködik a térség megújításában.

Varga Mihály

Feloldották a tűzgyújtási tilalmat

A Vidékfejlesztési Minisztérium 2011. október 24-ei hatállyal feloldotta az országos általános tűzgyújtási tilalmat. A fokozott tűzveszély elmúltával az erdőben tüzet gyújtani továbbra is csak a kijelölt és kiépített tűzrakó helyen, szélcsendes időszakban szabad. A tüzet nem szabad felügyelet nélkül hagyni, a távozás után pedig minden esetben gondoskodni kell az eloltásáról. Felhívják továbbá a telektulajdonosok figyelmét, hogy az avar- és gyomégetés során fokozott figyelemmel járjanak el, mert a gyorsan haladó tűz könnyen elérheti az erdőt vagy a lakott területeket.

ADÓ-ÓRÁK

A **NAV Jász-Nagykun-Szolnok Megyei Adóigazgatósága központi ügyfélterében** (Szolnok, József Attila út 22-24.) **2011. november 8-án 14 órakor kezdődik** az Adó-órák következő előadása:

Népegészségügyi termékadóval kapcsolatos rendelkezések;
Az e-kereskedelem adózási szabályai;
A START kártyák kiváltásának feltételei címmel.

Előadók:

Tóta Gábor pénzügyőr törzsőrmester, Csontos Andrea pénzügyőr őrmester, NAV Jász-Nagykun-Szolnok Megyei Vám- és Pénzügyőri Igazgatósága, Vám és Környezetvédelmi Adók Osztály munkatársai, illetve Dr. Ecseki András, Libárdi Gézáné a NAV Észak-alföldi Regionális Adó Főigazgatóság Tájékoztatási és Koordinációs Osztály munkatársai

Várunk minden érdeklődőt!

Nemzeti Adó- és Vámhivatal
Jász-Nagykun-Szolnok Megyei Adóigazgatósága

Az építkezés ellenére is üzemel

Folytatás az 1. oldalról

- Ezek szerint az új kútnak azonnali és jelentős szerepe lesz a fürdő vízellátásában?

- Főként a vízösszetételben várunk jelentős eredményeket. A sós kút 7.000 mg/l-es sókoncentrációjához képest alacsonyabb, 2.000 mg/l sótartalmat szeretnénk. Ez alapvetően az üzemeltetés, a vízminőségtartás, a gépészeti elemek jobb üzeme szempontjából lenne fontos.

- Mikorra várható a befejezés?

- A pályázat elszámolásaként 2012. október 12-ét jelöli meg a szerződés. A fürdő nagyobb része ma építési terület – a medencékből csak egy, a fürdődolgozók által „gyógy3”-nak nevezett medence gőzölög, – de persze vendégek most is vannak. A fürdő amúgy – október 1-jétől – téli nyitva tartás szerint várja a vendégeket.

- Mivel ez a helyzet teljesen új felállást jelent, több átalakítást hajtottunk végre – *tájékoztat Andrási István fürdővezető.* - A kemping szociális épületét téliesítettük, és öltözőt, zuhanyzót biztosítunk benne a fürdőzőknek. Az építkezés ellenére is üzemel a fürdő. A medencéig egyik oldalról betonjárdát építettünk, a pénztártól pedig gumiszőnyeget terítettünk le. A medence melletti zuhanyzókból is öltözőket alakítottunk ki, és a kinti fogasok felületét is megnöveltük. Tavaszig ezzel az üzemmel és nyitva tartással várjuk a vendégeket.

Elek György

Meghívó

A Jász-Nagykun-Szolnok Megyei Tudományos Egyesület, a Karcag Városi Önkormányzat, a Déryné Kulturális, Turisztikai, Sport Központ és Könyvtár és a Túrkevei Kulturális Egyesület tisztelettel hívják Önt és Barátait a Magyar Tudomány Ünnepe alkalmából Karcagon tartandó

A HAGYOMÁNYŐRZÉS ÚTJÁN

című tudományos ülésre
Időpont:
2011. november 4. (péntek) 10^{00}-13^{00} óra
Helyszín: Karcag, Városháza, díszterem

A tudományos ülés programja:

10^{00}	Köszöntőt mond Kovács Szilvia alpolgármester
10^{10}-10^{30}	A vidéki értelmiség szerepe a mezőváros fejlődésében Dr. Habil Örsi Julianna társadalomkutató, ny. múzeumigazgató, Túrkeve
10^{30}-10^{50}	Csokonai Vitéz Mihály és az alföldi mezővárosok világa Dr. Szilágyi Márton MTA doktor, egyetemi docens, Budapest
10^{50}-11^{10}	Egy élet a közösségért. Szentesi Tóth Kálmán munkássága Elek György helytörténész, újságíró, Karcag
11^{30}-11^{50}	Péter László művelődéstörténeti munkássága, különös tekintettel a karcagi múzeum alapítására Szabó Péterné könyvtáros, Karcag
11^{50}-12^{10}	Bellon Tibor, a Kárpát-medence néprajzkutatója Dr. Simon András egyetemi docens - Dr. Mód László egyetemi adjunktus, Szeged
12^{10}-12^{30}	Körmendi Lajos, a Nagykunság költője Rideg István irodalomtörténész, ny. középiskolai tanár
12^{30}-12^{50}	Egy szobrász – Györfi Sándor - a hagyomány szolgálatában Dr. H. Bathó Edit Ph.D. néprajzkutató, múzeumigazgató, Jászberény
12^{50}	Zárszót mond Dr. Habil Örsi Julianna, a tudományos ülés levezető elnöke

Író-olvasó találkozó

Örsi Julianna: „Jegyzőgenerációk”
A könyvet bemutatja Elek György helytörténész
„Amíg egy könyv megszületik”
Örsi Julianna beszél kutatói és szerkesztői munkájáról.
A kötet a helyszínen megvásárolható és dedikáltatható.
Időpont:
2011. november 4. (péntek) 15^{00}-17^{00} óra
Helyszín:
Csokonai Könyvtár (Karcag, Dózsa György u. 29.)

Kunhalom Polgári Kör

Meghívó

A Kunhalom Polgári Kör következő előadása november 7-én (hétfőn) fél hattól kerül sorra a Déryné Kulturális Központ első emeleti klubterében. Professzor Dr. Blaskó Lajos, a Debreceni Egyetem Agrár- és Gazdálkodástudományok Centruma KIT Karcagi Kutatóintézetének főigazgatója lesz az előadó, aki beszél a kutatóintézet jelenlegi munkájáról, mezőgazdaságot segítő tevékenységéről és terveiről. Az érdeklődőket szeretettel várjuk!

V. Gy.

A református általános iskola diákönkormányzatának vezetősége minden évben megkoszorúzza Tekintetes, nemzetes Kálmán Sándor Jászkun kerület kapitánya, reformkori politikus sírját, valamint Magyar Imre Lajos egykori református kántor tanító, a Nagykun Református Elemi Iskola pedagógusának sírját.

Karcag Városi Önkormányzat Képviselő-testülete pályázat útján értékesítésre meghirdeti az alábbi karcagi ingatlanjait:

- Dózsa György u. 84. szám alatti, 693 m^2 nagyságú 1402 hrsz-ú beépítetlen telekingatlan
  (vételár kiinduló összege: bruttó 1.500.000.- Ft)
- Kisújszállási út 4810/10 hrsz-ú beépítetlen terület
  (vételár kiinduló összege: bruttó 31.875.000.- Ft)
- Széchenyi I. sgt. végén található 5749/7 hrsz-ú építési telekingatlan
  (a vételár kiinduló összege: bruttó 167.500.-Ft)
- Széchenyi I. sgt. végén található 5749/8 hrsz-ú építési telekingatlan
  (a vételár kiinduló összege: bruttó 76.000.- Ft)
- Körös utca 34-1. szám alatt található 1.117 m^2 nagyságú beépítetlen telekingatlan
  (a vételár kiinduló összege: bruttó 1.396.250.- Ft)
- Vasút utcában található, 6380 hrsz-ú telekingatlan
  (a vételár kiinduló összege bruttó 2.500.000.- Ft)
- Penny Market áruház mögötti 6515/4 hrsz-ú ingatlan
  (az eladási ár kiinduló összege bruttó 10.302.500 Ft)
- Gyarmati úti 5356, 5358/3 és 5358/4 hrsz-ú beépítetlen terület megnevezésű ingatlanok (csak együttes értékesítés esetén)
  (vételár kiinduló összege: bruttó 62.500.000.- Ft)
- Kacsóh u. 16. szám alatti, 228 hrsz-ú ingatlan (volt Jéggyár)
  (vételár kiinduló összege: bruttó 43.750.000.- Ft)
- Varró u. 18. szám alatti 3749/A/7. hrsz-ú ingatlan
  (vételár kiinduló összege: 870.000 Ft)
- Táncsics krt. 21. fszt. 2. ajtó alatti, 150/A/2 hrsz-ú lakás
  (vételár kiinduló összege: 2.000.000 Ft)
- Széchenyi sgt. 50/A. 1. fsz. 1. sz. alatti, 5949/A/1 hrsz-ú lakás
  (vételár kiinduló összege: 3.600.000 Ft)
- Délibáb u. 65/E. sz. alatti, 6340/6 hrsz-ú lakóház
  (vételár kiinduló összege: 3.900.000 Ft)
- A részletes pályázati feltételekről érdeklődni lehet a Polgármesteri Hivatal Gazdálkodási és Kistérségi Irodájában (I. emelet 23. szoba, tel.: 06-59/500-635).

Összefogás a könyvtárakért

A Városi Csokonai Könyvtárban szeptemberben és októberben folytak le az Összefogás a könyvtárakért rendezvénysorozat programjai. A Nemzeti Kulturális Alap által támogatott rendezvények célja a figyelemfelkeltés volt. Az utóbbi kb. másfél évtizedben ugyanis – az internet előretörésével, sőt, mindenhatóvá válásával a könyvtárak szerepe és az olvasás meglehetősen átértékelődött, szolgáltatásaik egy része elfelejtődött, szerepük elhalványodott. Az „összefogás" célja tehát az olvasók ismételt meghódítása, az olvasóvá nevelés erősítése, a könyvtár újbóli felfedeztetése volt.

A Karcagon rendezett előadások sokszínűsége szemléletesen tárta elénk a könyvtárak kimeríthetetlen kulturális, információs és újabban közösségi lehetőségeit. S mindennek megvolt az a különlegessége, hogy a szervezők a helyi értékeket, lehetőségeket igyekeztek megragadni. Nagy sikerrel rendezték meg a Babaringatót, érdekes és figyelemfelkeltő – aprócska – kiállítás nyílt Szűcs Ilona grafikáiból és akvarelljeiből. Kabai László a karcagi tanyák jelenét bemutató, „Naprúl napra, hónaprúl hónapra" című rövidfilmje tavaly, a Kunhalom Polgári Körben debütált. Azóta a filmecske tovább ment, s az idén már országos figyelemben, és elismerésben részesült – a maga kategóriájában. A nyáron díjat nyert (és Sára Sándor által is értékelt) alkotást ősszel a várt sikerrel mutatták be ismét. Elek György Berekfürdő története című könyvét szeptember elején Berekben, a Megbékélés Házában ismertette a szerző. A második bemutatóját a Városi Könyvtár munkatársai szervezték meg október elején.

Minden korábbi rendezvénynél több érdeklődőt hozott a könyvtár falai közé a szolnoki Kaméleon Társulat improvizálós színháza.

A rögtönzésen alapuló különlegesség elsősorban a városban működő színjátszókörök érdeklődését keltette fel. A rendezvénysorozat sok tanulsággal járt, csak remélhetjük, hogy eredményei is jelentkeznek majd, mint ahogy a folytatására is szükség lenne. Sok sikert hozzá!

Elek György

A Karcagi Általános Iskolai Központ Kiskulcsosi Tagiskolájának Nevelőtestülete és Szülői Közössége tisztelettel és szeretettel meghívja Önt és kedves családját, 2011. november 12-én (szombaton) 19 órai kezdettel az iskola

Őszi Alapítványi Báljára

az intézmény tornatermébe.
A rendezvény bevételével a Kiskulcsosi Általános Iskola Fejlesztéséért Alapítványt támogatjuk.
Belépő 3.500 Ft/ fő
Énekes és táncos műsor színesíti az est hangulatát Szűcs Attila és barátai közreműködésével
A zenét Czank Tamás és Lukács Bernadett szolgáltatja.
Az ízletes vacsoráról az ESSEN Kft. gondoskodik.
A helyszínen büfé üzemel, és értékes nyereményekkel várja Önt a tombola.
Kérjük, részvételi szándékát 2011. november 10-ig jelezze az iskola gondnokságán!
Érdeklődni az 59/503-126-os telefonszámon lehet.

Testületi ülés

Folytatás az 1. oldalról

Andrási András szerint az ülésen nem történt rendzavarás, az újságcikkel kapcsolatban pedig úgy fogalmazott, hogy akinek nem inge, ne vegye magára. Végül Dobos László zárta a felszólalások sorát. Mint mondta, valóban példátlan esemény történt, egy szépen induló megemlékezést rontottak el. Véleménye szerint aki ünnepelni, megemlékezni indul, az már eleve úgy készül fel, alkalomhoz illően öltözik, lelkileg is úgy áll a dologhoz. Aki pedig rendet bontani indul az egészen másképp tesz. Azt is megjegyezte, hogy azokat akik az ülésen táblával álltak és a falat támasztották ritkán látta más városi ünnepségen. Ezzel le is zárta a napirend előtti vitát.

Az ülés további részében mindössze tizenöt napirendi pontot tárgyaltak meg a képviselők. Többek között elfogadták a Karcag Városi Önkormányzat 2012. évi belső ellenőrzési tervét, amely a költségvetési szervek közpénzekkel történő hatékony és eredményes gazdálkodását hivatott elősegíteni. A terv törvény által előírt, és előzetes kockázatelemzésen alapul. Ennek megfelelően tartalmazza az ellenőrzésre váró helyi intézményeket, szervezeteket, valamint folyamatokat.

A testület elfogadta azt az előterjesztést is, amely a képviselői keretből történő megtakarítás tartalékba helyezéséről szólt. Megállapítást nyert ugyanis, hogy a szigorú gazdálkodásnak köszönhetően a képviselői keretből 3,5 millió forintos megtakarítás várható, melyet a testület tartalékba helyez és a költségvetési rendelet következő módosításánál beépítik a rendelet-tervezetbe.

Városunk önkormányzata még 2009-ben határozott úgy, hogy átveszi a Zádor-híd tulajdonjogát a Magyar Államtól, egyrészt, mert a város egyik turisztikai látványossága, másrészt pedig azért, mert hosszú évek óta karbantartja a hidat. Annak idején a Nemzeti Vagyonkezelőtől válasz nem érkezett a megkeresésre. Az utóbbi időszakban, viszont több változás is történt és úgy néz ki, hogy városunknak lehetősége nyílik a tulajdonjog térítésmentes megigénylésére. Ezért a képviselő-testület úgy döntött, hogy utasítja a hivatalt a szükséges intézkedések megtételére.

Cselényi Csaba

Sokat segített az utószezon

Az eső éppen szünetet tart, amikor dr. Hajdú Lajossal, Berekfürdő polgármesterével fürdőnézőbe indulunk. A település ugyanis még évekkel ezelőtt elnyert egy pályázatot, s megkezdődött az abban eltervezett főtér-felújítás. A munkába vett szakasz a települést éltető strand bejárata, amit most mindenféle építőanyagok szegélyeznek – de a munkát félbeszakította az időjárás.

- A beton és az aszfaltburkolatot lecserélik – *mutatja a polgármester.* - A bejáró közepén egy művészeti alkotás, egy szökőkút is felállításra kerül majd. A tér rendezését, a munkálatok irányítását a tervező, Győrfi Lajos szobrászművész végzi.

- A meteorológia szerint lesz még jó idő, de most állni kényszerülnek. Mikor lesz az átadás?

- A műszaki átadás időpontja 2011. december 20. Addig persze ahogy megyünk bele a télbe, egyre többször beleszólhat az időjárás, de úgy vélem, a határidőt tartani tudjuk. Lesz még egy felavatási ünnepségük is, azt már nem a szakembereknek, hanem a fürdővendégek részére szervezünk meg tavasszal, a szezon kezdő napján.

- Most a fürdő előtti rész az érintett a felújításban. A főtér több részére is sor kerül majd?

- Ha van rá lehetőségünk, akkor egészen biztosan a folytatásra is sor kerül majd.

- Hogyan zárták a nyarat? Milyen volt az idei szezon?

- Az idei szezon elég kettős arculatot mutatott. Az indulás, a július hónap nagyon gyenge volt, viszont a szép időnek köszönhetően szeptember vége felé még nagyon jó volt a forgalom a strandon. Az átlagosnál sokkal erősebb utószezon hozta egyensúlyba a fürdő bevételi mutatóit, vagyis pótolta azt, ami júliusban kiesett. Azt mondhatom tehát, hogy a szokásos szezont zártuk. Nem mutatkozott visszaesés, sőt, - a végső számok nincsenek még meg ugyan, de – inkább növekedés érződik a fürdő bevételén.

- A 2011-es nyár a rendezvények időszaka volt a Berekben, hisz Pálinkafesztivál, többféle (testvérvárosi, nyugdíjas, etc.) találkozó, koncertek, a repülőtértörténeti kiállítás is segítettek a vendégek és a helybeliek kedvét keresni. Milyen volt az erőfeszítések visszhangja?

- A kulturális arculat formálására szeretnénk minél nagyobb gondot fordítani, – ennek keretében igyekszünk minél több, színvonalasabb és sokszínűbb programot beiktatni. Minden esetben pozitív visszajelzések voltak. Zajos, nagy hangerővel járó rendezvényt keveset iktattunk be a repertoárba, mert ide hozzánk a pihenni vágyók és a nyugalmat kedvelők jönnek. A szórakozásra azonban az üdülővendégeknek is megvan az igényük.

- A szezon a szokásos bevételt hozta. Milyen mérleggel zárhatja az évet az önkormányzat?

- Az önkormányzat pénzügyei kedvezőek. A bevételi és a kiadási oldal is az elképzeléseink szerint alakul. Bizonyos – a fedett fürdőt érintő – elképzeléseket el is tudtunk indítani. Ezek tervezését megkezdték és várjuk a megfelelő pályázatot. Úgy tűnik valamelyest az adósságállományunkat is sikerül csökkenteni – tehát pénzügyileg is egy kifelé lábaló időszakot kezdünk meg. Ilyen szempontból nem zártunk rossz évet.

Elek György

Egy harcosnak komplexnek kell lennie

Beszélgetés ifj. Gyarmati Imre Európa-bajnokkal

Az interjúra készülődve többször is egyeztetünk, hol nekem jön közbe valami, hol ő kér elnézést, mert másfelé akadt fontos dolga. Környezetgazdálkodási agrármérnökként ugyanis Bucsa község önkormányzatának köztisztviselője (tanácsos), a Bucsaép Kft. megbízott vezetője és egyéni vállalkozóként edző. Végül a karcagi edzés előtt a Sportcsarnokban ültünk le beszélgetni.

- Itt a kesztyűs csoporttal edzek – *néz végig a bemelegítést végző fiatalokon.* – a Szentannai Gimnáziumban pedig az önvédelmi sportot oktatom. Így, az önkormányzatnál végzett munkával együtt látható, hogy van tennivalóm bőven, de azt gondolom, amíg fiatal az ember addig kell hajtani.

Hát hajtásban eddig sem volt hiány, hiszen régóta versenyez és a mostani arany előtt három EB ezüstérmet is szerzett.

- Mikor kezdte a karatét és a versenyzést?

- Nyolc évesen már karatéztam, de 16 éves koromban érdekelni kezdett az ökölvívás – és hát az ökölvívásból és a karatéból gyúrták össze a kick-box, a thai-box, és a K1 szabályrendszerét, amelyek most nagyon divatosak. Azt lehet mondani tehát, hogy univerzális sportoló vagyok – karatéban és kesztyűs szabályrendszerben is versenyzek. 16-17 éves koromtól céltudatosan készültem arra, hogy majd nemzetközi versenyeken is megméressem magam. Huszonkilenc évesen lettem Európa-bajnok.

- A „céltudatos készülés" milyen edzésmunkát jelent?

- Régebben pl. a főiskolás évek alatt naponta kettőt is tréningeztem, de manapság már csak akkor csinálok két edzést egy nap, ha jól esik. Ott a munkahely, sokat dolgozok, idő sincs rá. Egy edzést csinálok, de az minőségi.

- Miből áll egy tréning?

- A tréningek folyamatát rendszerként kell felfognunk – főleg amikor versenyre készülünk. Egyébként el van osztva súlyzós, dinamikus, küzdelmi, erőnléti edzésekre. A lényeg, hogy az ütőerőt, illetve a kondicionális képességet fejlesszük.

- És a karate sokat emlegetett eszmeisége?

- Annak az elsajátításában, a kialakulásában nagy szerepe van annak a közegnek, amibe az ember bekerül. A karate ugyanis „szamurájos", vagyis katonai jellegű hierarchiára épülő felfogás szerint működik. Nemcsak látják az újoncok, hanem tanítják, tanítjuk is őket hogyan kell viselkedni. Nem mindenkinek sikerül ezt elfogadni, és ezért sokan nem is maradnak meg az edzéseken.

- Kik a mesterei?

- Többen is vannak, hiszen édesapámmal kezdhettem, és

később, a tudatos felkészülés során igyekeztem neves klubokat és neves edzők tréningjeit látogatni a karatéban és a kesztyűs szabályrendszerben is. Egy harcosnak ugyanis komplexnek kell lennie és sokat kell tanulnia, hogy minél jobb legyen. A középiskolás időszakban, Szolnokon, sokat tanultam az ökölvívó edzőmtől, a főiskolás évek alatt és utána Gazdag Imrétől és Rehák Györgytől, a sportág legendás képviselőjétől, – illetve még manapság is látogatom Szabó Sándor iskoláját Békésen. Karate edzőm nagyon sok volt: Shihan Borza József, aki a szövetségünk elnöke, Agócs Tibor, akihez középiskolás éveim alatt jártam. (Ő is remek karate edző Jászberényben.) De a mestereim közé sorolom a jelenlegi válogatott edzőket Shihan Tóth Zsoltot, Sensei Olehovsky Zoltánt és Sensei Lázár Tibort, akik „öreg harcosok" és akik szintén sokat tudnak adni.

- Hány versenyen vett részt eddig?

- A versenyek számát nem tudom. Karate meccsem kb. 120, kesztyűs (thai-box, kick-box és K1) küzdelmem 32 volt, vagyis mintegy 150 mérkőzésen vagyok túl. Ezekből 118-120 körül van, amit megnyertem.

- Végül pedig ott az Európa-bajnoki aranyérem. Hogy tervezi a jövőt?

- Az biztos, hogy karate versenyem a mostani EB volt az utolsó. A gyermekkori álmom többször is teljesült a karate során, most már inkább csak profi mérkőzéseket szeretnék vállalni a K1-ben, de azokat is inkább levezető jelleggel, mert „csúcsra járatva", élsportoló szinten működik a szív és a keringés. Ezt tehát nem lehet csak úgy abbahagyni, mert egészségkárosodással járna. Két-három évem van, hogy a két évtizedes munkát levezessem.

Végezetül gratuláltam az Európa-bajnok ifj. Gyarmati Imrének, aki annyit fűzött még hozzá: a gyermekkori álmok megvalósíthatók! Érdemes értük dolgozni!

Elek György

Újra tájfutás Karcag belvárosában

A Karcagi Általános Iskolai Központ Kováts Mihály Tagiskolájában működő Kováts-Tehetségpont 2. alkalommal rendezett a diákok számára tájfutó versenyt.

A hűvösebbre fordult időjárás ellenére izgalommal várták a versenyzők a rajtot. A fi-

úknak tíz, a lányoknak nyolc ellenőrző pontot kellett megkeresniük a közel 1 kilométeres pályán. A Városháza és a víztorony körüli park az első-második alkalommal próbálkozóknak még feladta a leckét: voltak, akik nem a saját pályájukhoz tartozó ellenőrzőbóját találták meg. Aki nem a térképet olvasta, hanem a fák, bokrok, emlékművek között felbukkanó társakat figyelte, próbálta követni, bizony belebonyolódhatott a feladat megoldásába.

A legügyesebbek a Kováts-Tehetségpont és a J-N-Sz Megyei Tájfutó Szövetség ajándékait vehették át az eredményhirdetésen, összesen huszonnégyen, mivel évfolyamonként és nemenként külön-külön kategóriába soroltuk a felsős futókat.

A Kiskulcsosi Tagiskola hat fős csapatából ketten lettek dobogósok.

Gratulálok minden indulónak!

A gyerekek visszajelzése alapján jó volt a futás, tetszett nekik a térképes feladat, örültek az ajándékoknak és várják az újabb tájfutó versenyt.

Tavasszal a sportpálya mögötti erdőben szeretnénk a következő fordulót lebonyolítani. Remélhetően ott még többen bekapcsolódnak, próbára teszik gyorsaságukat, ügyességüket.

A TÁMOP – 3.4.3-08/2-2009-0049 pályázat fenntartása keretében szervezett verseny szakmai megvalósítója Zentai József tájfutó versenyző, térképkészítő és kis csapata volt.

Köszönet nekik és minden segítőnek!

Lévainé Kovács Róza
Kováts-Tehetségpont szakmai vezetője

Téligumi vásár!
ÖKO gumik:

155/70/13	5.260 Ft
175/70/13	6.250 Ft
185/65/14	7.000 Ft
185/60/14	6.400 Ft
195/60/15	7.000 Ft
205/60/15	7.500 Ft
205/60/16	11.200 Ft

Egyéb típusú gumik:

155/70/13	7.800 Ft-tól
175/70/13	9.200 Ft-tól
185/65/14	11.000 Ft-tól
185/60/14	10.200 Ft-tól
195/60/15	12.500 Ft-tól
205/60/15	12.500 Ft-tól
205/60/16	18.000 Ft-tól

Az árak nettó tájékoztató jellegűek.

ÖKOgumi
és még egyéb típusú gumiabroncsok
ÜZLET ÉS SZERVIZ
A környék legolcsóbb áraival!
Amíg téli gumiját szereljük, (az Ön igénye szerint) szerelőink ingyenes műszaki-állapot felmérést végeznek el a gépjárművén.
Karcag, Gyarmati út 6/a.
Nyitva tartás: h-p 8-16 óráig, szom.: 8-12 óráig

Infóvonal: 06-70-384-4114
KÉZI AUTÓMOSÓ KÖRNYEZETBARÁT
KÄRCHER
HÁZTARTÁSI ÉS IPARI TISZTÍTÓGÉPEK ÉRTÉKESÍTÉSE ÉS SZERVIZE!

Apróhirdetés

Ingatlan

2 szoba + nappalis családi ház eladó. Karcag, Deák krt. 5/a. I.ár: 10,5 M Ft. Tel.: +36/70-310-1751 v. +36/30-245-7147.

Karcagon központhoz közel 100 m²-es 2,5 szobás, összközműves kertes családi házrész (utcafronti) hozzátartozó garázzsal sürgősen eladó. I.ár: megegyezés szerint. Tel.: +36/30-461-6358.

Ózdi 1 + 2 fél szobás lakást karcagi kisebbre cserélnék. Tel.: 59/312-005 v. +36/30-583-4708.

Kórház úti lakótelepen 2 szobás, felújított lakás eladó. Tel.: 30-461-6358.

Eladó Bucsán 3 szobás ház melléképületekkel, kerttel. Tel.: +36/30-283-9322.

109 m²-es tetőteres, kertes családi ház eladó vagy 1,5 szobás panelre cserélném Karcagon vagy Debrecenben, értékegyeztetéssel. Tel.: +36/30-857-3805.

87 m²-es, 2,5 szobás parkettás, hőszigetelt családi ház Szolnokon korszerű központi fűtéssel, hagyományos fűtésre is kialakítva, melléképülettel, garázzsal eladó. Fúrott kút az udvarban. Csere is érdekel. I.ár: 17 M Ft. Tel.: +36/30-432-5110.

Berekfürdőhöz 700 m-re 2,5 szobás tanya nagy portával eladó. Tel.: +36/30-296-0902.

2 szobás családi ház eladó. Kg., Munkás u. 16. sz. alatt. I.ár: 8 M Ft. Tel.: +36/30-296-0902.

Karcagon 83 m²-es családi ház 641 m²-es telken eladó. Garázs, melléképület van, 3 -féle fűtési lehetőséggel: gáz + vegyes tüzelésű kazánnal, 3 helyiségben nagy méretű cserépkályha. Értékegyeztetéssel kisebb földszinti lakás csere is érdekel. Tel.: +36/30-483-6705.

Karcagon, a városközpontban 130 m²-es kertes családi ház tulajdonostól alkuképesen eladó. Tel.: +36/70-300-9730.

Eladó Karcagon családi ház. 2 lakás komfortos, gázfűtéses + cserépkályha, nagy garázs, 604 m²-es telek belterület. Tel.: 59/312-675 v. +36/30-263-1504.

Karcagon az Apavár utcában teljes közműves kisebb kertes ház eladó, utcafronti rész bontás nélkül beépíthető. Első emeleti egyszobás lakáscsere érdekel. Tel.: +36/70-273-7268.

Eladó két szobás, összkomfortos lakóház gazdasági épülettel, vasútállomáshoz és buszmegállóhoz közel. Tel.: +36/20-482-4608.

Karcag belvárosában új építésű társasházban VADONAT ÚJ lakás eladó! Tel.: +36/30-336-3854.

Karcag, Széchenyi sgt. 50/a. alatt másfél szobás lakás 6,2 m Ft-ért eladó! Tel.: +36/30-491-2519.

Városközponti 2 szobás IV. emeleti lakás eladó! Tel.: +36/30-410-9337.

Karcagon, a Pipacs utcában telek eladó (alap + áram)! Tel.: +36/30-349-4316.

Karcagon 3 szobás, összkomfortos (két fűtéses, két garázsos, ipari árammal ellátott) családi ház eladó vagy értékegyeztetéssel I. emeletig lakásra cserélhető! Tel.: +36/30-349-4316.

Állat

Nagytestű galambok, költőpárok eladók! Tel.: +36/30-524-1446.

Eladó itáliai kakasok, óriás kokinok, fehér plimut tyúk! Tel.: 59/400-978.

Szép küllemű, 3 éves kan kutya jelképes összegért elvihető. Szelíd, nyugodt természetű. Tel.: +36/30-432-3514.

Tanyasi néma kacsák, búza II. fokban, kis bálás lucernaszéna és függesztett 2,7 m tárcsa eladó! Tel.: +36/30-547-6260.

Vegyes

Transzcendentális Meditáció! Stresszoldás hatékonyan, természetesen. Tel.: 59/313-284 www.tmhirek.hu

Női és férfi bicikli és ablakszárny eladó. Tel.: 59/314-094.

Hévízen gyógyfürdőtől 5 percre, a 4 csillagos Hotel Kalmában 27. extra piros hétre szóló 4 személyes apartman üdülőjoga eladó. 95 évre szóló, örökölhető, cserélhető. Tel.: 59/312-005 v. +36/30-583-4708.

Tanyasi tojás házhoz szállítással megrendelhető. Tel.: +36/20-263-7444.

Új seprű jól seper Már kapható az idei termésből készült erős kötésű cirok és vessző seprű. Kapható a piacon vagy a Takács P. utca 9/a. sz. alatt Jani bácsinál.

700 db 1 gombos, 80 db 4 gombos szalagcserép és 15 m kúpcserép eladó. Tel.: +36/30-529-6038 vagy 59/300-567.

Méz házhoz szállítás Karcag területén! Termelői méz kapható Kg., Füredi utca 3. Vegyes (kristályos): 1.200 Ft/kg, akác (folyékony): 1.600 Ft/kg. Sebők Erika, Szőllősi Csaba Tel.: +36/30-963-5073.

Eladó elektromos rokkant kocsi, 2 db 160x140-es redőny. Tel.: +36/70-364-5414.

Zongoristák figyelem! Kitűnő állapotú angol mechanikás páncéltőkés, fekete színű „Laumberger-Gloss" márkájú rövid zongora reális áron eladó. Tel.: +36/70-300-9730.

Alumínium üstház üsttel, karos lemezvágó olló, csőfogó, franciakulcs, ású, kapa, vasvilla, csákány, fejsze, gereblye, kőműves kalapács, lapát, fogók, fúrótokmányok, 8-as húsdaráló, diódaráló eladó. Tel.: +36/70-532-6644.

Eladó 2 db kétszemélyes heverő, 1 db gyerekheverő, újszerű állapotban konyhabútor, új tölgyfa konyhai falitéka, zsúrkocsi, Bonanza íróasztal, franciaágy, 2 db új fekete ezüst díszítésű szekrény. Tel.: +36/70-300-9730.

Új, benzines láncfűrész 50-es vágólappal ár alatt, valamint hasizompad (4 eFt) eladó. Tel.: +36/30-524-1446.

Eladó Pierre Cardin PS 682 multifunkciós babakocsi. Tel.: +36/30-326-3943.

Eladó! Parabola szett, sparhelt, melegítő kályha, 24-es fiú mountainbike kerékpár, horganyzott tetőkibújó. Tel.: +36/30-455-4759.

Eladó! 6 fiókos fagyasztószekrény jó állapotban (25 ezer Ft), ágyneműtartó (7 ezer Ft), 6 személyes ebédlőasztal (10 ezer Ft). Érdeklődni 10-16 óráig, Karcag, Szent István sgt. 36. sz. alatt.

Elálló alma eladó! Tel.: 59/313-267.

Ötpontos biztonsági gyermekülés, etetőszék, mázas és fekete népi kerámia, tányérok, tálak, korsók, stb., és 44-es katonai bakancs eladó! Tel.: +36/70-326-7291.

Eladó! Könyves szekrény, dohányzó asztal, szétnyithatós asztal, 20 l-es zománcos lábas, 7 l-es fazék, zománcos tepsik, Szieszta kályha, gázpalackok, 1 műanyag kád, székek, közép szőnyeg 110x200 m. Tel.: +36/70-282-6961.

Matador 185x65 14 téligumi eladó, ajándék dísztárcsa! Tel.: +36/20-250-8880.

10 tagú olajradiátor, 2x3 m-es virágmintás szőnyeg eladó! Tel.: +36/30-517-0090.

Eladó! 1 db heverő ágyneműtartós 2.000 Ft, 1 db elektromos, vízzel feltöltős lábmasszírozó 5.000 Ft, 2 db éjjeliszekrény. Karcag, Erkel F. u. 5. Tel.: 36/20-3837-129.

Szolgáltatás

Palatető mosása, beázás mentesítése, felújítása zsindely lemezzel. Cserép átrakás, csatorna csere. Lefolyók dugulás elhárítása sürgős esetben azonnal. Ifj. Mile János Tel.: +36/70-941-3722.

Cserépforgatást, tetőjavítást és teljes körű építőipari munkát vállalunk. Tel.: +36/30-599-9238.

Idős ember gondozását vállalom kertes házamban. Tel.: +36/30-384-0490.

Bajba jutott? Nem tudja hitelét fizetni? Végrehajtás van folyamatban? (Személyi hitel, hitelkártya, jelzálog hitel, stb.) Ne késlekedjen, kérjen segítséget! Mi segítünk! Tel.: +36/70-314-4403 vagy +36/30-647-7324.

VEDD ÖLBE, RINGASD, ÉNEKELJ! Kisgyermekkori zenei nevelés. Ringató foglalkozás szeptember 7-től minden szerdán 10-10:30 óráig a Városi Csokonai Könyvtárban. Tóthné Kovács Márta óvónő, Ringató foglalkozásvezető. Tel.: +36/30-489-2076.

Mindenféle javítást, cipzár cserét, felhajtást, méretre munkaruhát, férfi szövet és bársony nadrág; bőrkabát varrását rövid határidőre vállalom. Tel.: 59/311-910.

Régi pénzeket és bármilyen nemű hagyatékot, bútorokat és forgalomból kivont régebbi pénzeket, érméket, bélyeg gyűjteményt, régi képeslapokat felvásárolok. Ha kell házhoz is megyek. Tel.: +36/30-605-3521.

Német nyelvből fordítást, korrepetálást, tanítást, egészségügyi szaknyelv oktatást vállalok. Tel.: 59/311-477.

Duguláselhárítás, csatorna kamerázás csőgörénnyel, magasnyomású géppel magánszemélyeknek, közületeknek is. A hét minden napján éjjel-nappal. Tel.: +36/70-241-8999 vagy +36/30-300-6200.

Gázkészülékek cseréje, javítása, konnektorok, bojlerek, fali cirkálók, álló kazánok javítása, cseréje, vízfűtés szerelés minden technológiával. 0-24 óráig. +36/20-917-7555.

Villanyszerelés, elosztó táblák, kapcsolók, konnektorok, csillárok javítása, cseréje. Villanybojlerek javítása, cseréje, vízkőmentesítése. Hívjon bizalommal! +36/30-302-4622.

Kaputelefon szerelés, minden típusú kaputábla javítása, lakás készülékek cseréje, fekete-fehér és színes kamerás készülékek telepítése, kapuzár, garázskapu szerelés, javítás. 0-24 óráig. Tel.: +36/70-264-3660.

Grundfos márkaszerviz vállalja mindenféle szivattyú javítását, szerelését, telepítését magánszemélyeknek, közületeknek is. Szivattyúzás, vagyonmentés 0-24 óráig. Tel.: +36/30-301-1333.

Hűtőgép szerelés, háztartási és ipari hűtőgépek javítása, hűtőkamrák, kináló pultok, sokkolók szakszerű javítása 0-24 óráig mindennap. Hívjon bizalommal! Krajczár Imre hűtőgépszerelő. Tel.: +36/70-264-3660.

Klíma szerelése, karbantartása, szakszerű javítása, telepítése akár alpin technikával is. 0-24 óráig. Tel.: +36/70-247-9072.

Ásást, ház körüli munkát, fa behordást és más egyéb segédmunkát vállalok! Tel.: +36/70-350-5308.

Középiskolások részére matematika korrepetálást vállalok! Tel.: +36/30-325-7724.

Gépjármű

2006-os évjáratú Suzuki SX4 1.6GS 4WD garázsban tartott, hitel átvállalással eladó, kizárólag banki úton. Tel.: +36/30-647-7357.

Jáwa 210/2 km órás eladó! Tel.: +36/30-862-4976.

RENDŐRSÉGI HÍREK

25-én délután egy rendőr egy, a Kádas György Iskola és Gyermekotthonból eltűnt személyt állított elő, akit meghallgatása után visszaszállított az intézetbe.

25-én délután egy kunmadarasi asszony az egyik karcagi üzletben húsárut és más élelmiszert lopott, melynek egy részét még az üzletben elfogyasztotta. Ellene tulajdon elleni szabálysértési eljárás indult.

25-én az esti órákban egy karcagi ház udvaráról lezáratlan biciklit – a rajta lévő kulcscsomóval együtt – ismeretlen tettes eltulajdonította, amivel 43.000 Ft kárt okozott.

25-én a késő esti órákban egy karcagi férfi vasanyagot tolt kerékpárján, amit az egyik szolgálaton kívüli rendőr észlelt, értesítette a rendőrkapitányságot és a férfit rakományával együtt visszatartotta, aki nem tudott elszámolni a nála lévő vasanyag tulajdonjogával, ezért előállították, tőle a vasanyagot lefoglalták, és ellene szabálysértési eljárást indítottak. Őrizetbe vételét követően a Törökszentmiklósi Fogdára szállították.

26-ára virradóra egy karcagi lakos kunyhójának bejárati ajtaját tokostól szedte ki az elkövető és bentről vas zártszelvényeket, illetve zsákokba szedett diót tulajdonított el, összesen 162.000 Ft lopási és 5.000 Ft rongálási kárt okozva.

27-én 01:00 órakor két karcagi személyt – köztük egy fiatalkorút – állítottak elő a rendőrök, akik azt megelőzően az egyik üzlet parkolójában ittas állapotban hangoskodtak és a kukákat rugdosták. Cselekményük miatt ellenük szabálysértési eljárás indult.

27-én este egy karcagi lakos fajta tiszta, törzskönyv nélküli, 2 éves, szuka német juhász kutyáját lopta el ismeretlen személy, amivel 35.000 Ft kárt okozott.

KARCAG TELEVÍZIÓ
AZ ÖN HELYI TELEVÍZIÓJA

Pengő Ferenc cégvezető:
06/30/223-8844
E-mail: karcagtv@mailbox.hu

Nézze Ön is a műsorunkat az interneten a www.karcagtv.hu oldalon, itt válogathat kedvére korábbi híradásainkból is

2011. november 4. péntek
18.00 Műsorajánló
18.05 Petchwork kiállítás
18.30 Megyei Tükür
19.05 Nagykunsági krónika – közéleti magazin
Aktuális Kérdések
Vendég: Kovács Sándor
Téma: aktuális politikai kérdések
Karcagi Hírek
Soltész úr a fodrászmester
Európa bajnokunk van
Asztali tenisz verseny
Háttér
Vendég: Elek György
Téma: Berekfürdő története
20.15 Önkormányzati ülés

2011. november 8. kedd-szerda
18.00 Műsorajánlat
18.05 Jöjjetek Hozzám - Református istentisztelet
19.10 Karcagi Hírek
19.40 A Hit Szava – Katolikus szentmise
20.40 Karcag Sport
Karcag - Szolnok Olaj KK férfi kosárlabda mérkőzés

2011. november 10. csütörtök
18.00 Műsorajánló
18.05 Szentannai Napok I. Tudományos előadás
18.40 Arc-Képek
19.00 Pásztorok a Hortobágyon
19.05 Nagykunsági krónika – közéleti magazin
Aktuális Kérdések
Karcagi Hírek
Háttér
20.15 Biljana Gála I.rész

Lapzárta: kedd 12 óra

Labdarúgás

Megyei I. osztályú Bajnokság

Karcag – Csépa 4:1 (3:0)

Karcag, 50 néző, játékvezető: Varga Balázs, segítői: Miklós Martin, Farkas Dániel Zénó.

Karcag: Móga, Szívós Gergő, Orosz (Balla), Kovács Cs., Fodor B., (Rajcsányi), Bukovszki, Szentannai, Szívós Gy., Erdei, Balogh R. (Henk), Szőke R.,

Edző: Orosz István

A tizenkettedik percben Bukovszki hosszan indította Balogh R-ot, aki a kifutó kapus mellett a kapu közepébe emelt (1:0). A huszonegyedik percben Szívós Gy. jobbról a kapu elé ívelt és a berobbanó Szőke R. fejjel kapuba továbbította a labdát (2:0). A huszonnegyedik percben Balogh R. 22 m-es lövése a léc fölött elszállt. A huszonhetedik percben Bukovszki elé pattant a labda, aki egyből – a kint álló kapus fölött – centiméterekkel a bal oldali léc mellé tüzelt. A harminckettedik percben Szőke R. fejjel indította Bukovszkit, aki közelről a kapus mellett a bal alsó sarokba bombázott (3:0). A harmincötödik percben Oberna lövését Móga biztosan védte. Az ötvenkilencedik percben Szőke R. 23 m-es szabadrúgása a bal felső sarokba vágódott (4:0). A hatvankettedik percben középre került a labda és Talmácsi 18 m-ről a bal felső sarokba emelte a labdát (4:1). A hetvenedik percben Bukovszki beadását Erdei az ötösről a jobb sarok mellé fejelte. A hetvenkilencedik percben egy összecsapás után a vendégcsapat játékosát, Pálikást a játékvezető kiállította.

Jók: Szívós G., Kovács Cs., Bukovszki, Szőke R. illetve Talmácsi

Fialka György: Ez rémálom, ami a mai napon történt.

Orosz István: Már az elején jól kezdtük, már az I. félidőben eldöntöttük a mérkőzést.

A bajnokság állása

1. Jászapáti	11	10	0	1	45- 4	30
2. Nagyiván	11	9	1	1	34- 9	28
3. J.árokszállás	11	7	4	0	22- 10	25
4. Tszt.miklós	11	7	2	2	23- 16	23
5. Szajol	11	6	0	5	25- 21	18
6. Fegyvernek	11	5	2	4	24- 21	17
7. Martfű	11	5	2	4	20- 20	17
8. Kisújszállás	11	4	3	4	22- 21	15
9. Karcag	**11**	**4**	**3**	**4**	**16- 18**	**15**
10. Tiszafüred	11	4	2	5	18- 19	14
11. Besenyszög	11	3	3	5	21- 27	12
12. Túrkeve	11	3	2	6	23- 19	11
13. Csépa	11	2	3	6	20- 30	9
14. Újszász	11	1	6	4	8- 21	9
15. Kszt.márton	11	1	0	10	5- 35	3
16. Kunhegyes	11	0	1	10	11- 46	1

Ifjúsági mérkőzés

Karcag – Csépa 4:0 (2:0)

Góllövők: Székely, Bakó L., Madarász, Földi

Kardos László: Rossz helyzetkihasználásunk ellenére is biztosan nyertünk, gratulálok a csapatunknak.

B. I.

Felhívás

Tisztelt karcagi Lakosok!

A Karcag Városi Önkormányzat Városgondnoksága csemetekertjében az előző évekhez hasonlóan lehetőség van

facsemeték beszerzésére.

A közterületen kiültetésre kerülő csemeték ingyenesen elvihetők, magánterületre pedig térítés ellenében. Az árjegyzék és egyéb felvilágosítás a csemetekertben személyesen, vagy az alábbi telefonszámon kapható:

Béres Attila erdész, Tel.: 06-30/676-7377

Csemete kiadás: *2011. november 07-től hétfő-csütörtök 8-9 óráig, vagy telefonos egyeztetés alapján.*

A facsemeték közterületre történő kiültetése ellenőrzésre kerül!

Városi Önkormányzat Városgondnoksága

Anyakönyv

Születés

Kiss Edit – Tasi István
Kg., Pacsirta u. 29. **Vivien**

Molnár Ildikó – Horváth András
Kg., Kisújszállási u. 149. **Ildikó**

Dobrai Katalin – Balog Csaba
Kg., Varró u. 21/B. **Bence**

Lázók Julianna Róza – Farkas Sándor
Kg., Gyep u. 3. **Amanda Virág**

Bocskay Anna – Kovács Sándor
Kg., Pipacs u. 12. **Márton Tas**

Mándi Zita – Kónya Szabolcs
Kg., Tisza u. 4. **Nikolett Zita**

Halálozás

Herczeg Kálmánné (Kiss Ilona)
Karcag (1933)

Jánosiné Révész Tünde (Révész Tünde)
Karcag (1959)

Gyógyszertári ügyelet

November 4. péntek
Berek – Kiss A. utca
November 5. szombat
Berek – Kiss A. utca
November 6. vasárnap
Berek – Kiss A. utca
November 7. hétfő
Oroszlán – Kórház úti
November 8. kedd
Betánia – Széchenyi sgt.
November 9. szerda
Főtér – Horváth F. utca
November 10. csütörtök
Pingvin – Kossuth tér
November 11. péntek
Betánia – Széchenyi sgt.

Hétköznap 20 órától készenlétet tartanak a gyógyszertárak a másnap reggeli 7:30-as nyitásig (vagy a vasárnap 9:00 órától kezdődő ügyeletig). A készenlét ideje alatt a 06/30-230-4001 telefonszámon lehet elérni a készenlétes gyógyszerészt.

Hirdetmény

A Jász-Nagykun-Szolnok megyei Kormányhivatal Nyugdíjbiztosítási Igazgatósága 2011. évben ismét ügyfélfogadást tart.

Helye: a Városháza fsz. 47-es számú irodájában.

Ideje: minden hónap első csütörtökén 9-11 óra között.

KARCAGI HÍRMONDÓ • Felelős szerkesztő: Dede Géza • Megjelenik hetente • Felelős kiadó: Karcag Város Önkormányzata • A szerkesztőség címe: 5300 Karcag, Kertész József u. 2.
Telefon: (59) 312-415 • E-mail: hirmondo@ph.karcag.hu • ISSN: 1216-1322 • Karcagi Nyomda Kft., felelős vezető: Nagyné Tankó Tímea és Márkusné Tankó Orsolya