KARCAGI HÍRMONDÓ

XXVI. évf. 28. szám 2013. szeptember 6. INGYENES ÖNKORMÁNYZATI HETILAP

Tanévkezdés 1.

Szeptember a karcagi középiskolákban

Karcagon kilenc oktatási intézményben, három középiskolában és hat általános iskolában kezdődött meg a munka az általában szeptember 2-ára időzített tanévnyitókkal. A város három középiskolájában – az augusztus 29-i létszámok szerint – összesen 1264 diák kezdte meg a tanulást.

A Nagykun Református Gimnáziumba az új tanévben 370 tanuló iratkozott be, a kilencedikesek létszáma 95. A tanulók emelt szintű matematika-fizika, biológia-kémia, emelt szintű angol nyelvi osztály, általános gimnáziumi képzés, valamint egészségügyi szakközépiskolai képzés között választhattak. A tapasztalatok szerint ismét a matematika-fizika, a biológia és kémia tagozatok és az emelt szintű angol nyelvi képzés a legnépszerűbb. Az egészségügyi szakközépiskola a nyár folyamán a „Tanyasi kollégiumból" visszakerült a gimnázium Madarasi úti épületébe. Jelenleg 44 tanulója van, az idei tanévre még mindig lehet jelentkezni! (Az egészségügyi szakközépiskola OKJ-s képzést jelent, vagyis az 1-2. évben gyakorló ápolónak tanulnak a hallgatók, azután nyílik lehetőség arra, hogy az ápolóképzést elvégezzék.)

A nyár legnagyobb munkáit a szakközépiskola visszaköltözése jelentette a gimnáziumban, emellett több teremben parketta felújítást végeztek. Megszűnt a kollégium is, a kollégistának jelentkező gimnazisták a Varró István Szakiskola Kollégiumában kaptak elhelyezést. Itt kell megemlíteni, hogy a karcagi középiskolák nemcsak a helyi, hanem a szűkebb környék településeiről érkező továbbtanulók oktatását is végzi. A Nagykun Református Gimnáziumba többek között Tiszaszentimre, Tiszaderzs, Bucsa, Kunmadaras, Tiszaszőlős, Berekfürdő, Püspökladány etc. településekről érkeznek a tanulók.

A Szentannay Sámuel Gimnázium, Szakközépiskola és Kollégium tanulólétszáma augusztus 29-én 514 fő volt, de ahogy az intézmény részéről közölték, ez még folyamatosan változik. A félezer hallgatóból 125 fő a kilencedikes: 64-en a szakközépiskolában, 61-en a gimnáziumban tanulnak majd. A Vidékfejlesztési Minisztérium fenntartásában működő iskolában mezőgazdasági gépész, informatika, környezetvédelem-vízgazdálkodás és mezőgazdasági szakokon biztosítanak továbbtanulási szakképzési lehetőséget. A mezőgazdasági gépésztechnikus és a környezetvédelmi technikus képzésekre még mindig van felvétel! A gimnáziumban a belügyi-rendészeti pályaorientáció mellett emelt szintű angol és német nyelvoktatás várja a diákokat. Levelező képzés jelenleg 12. évfolyamon van, a 14. évfolyamon indított informatikai mérnökasszisztens szak pedig felső fokú képzés.

A nyáron két vizesblokkot és az étkező teraszát újították fel az iskolában, megújult a mezőgazdasági és a környezetvédelmi szaktanterem és egy természettudományi labort is kialakítottak.

Folytatás a 3. oldalon

Négyszázötven milliós beruházás a Szentannaiban

A Vidékfejlesztési Minisztériumhoz tartozó karcagi Szentannai Sámuel Gimnázium, Középiskola 2013/14-es tanévét hétfőn dr. Fazekas Sándor tárcavezető nyitotta meg. Mint mondta, az iskola nagyon komoly tekintélylyel rendelkező képzőintézmény, generációk óta adják ide gyermekeiket agrárszakemberek, gazdák, de más szakképzési terület is van itt. Fontos a mostani tanév azért is, mert megkezdődik egy 450 milliós beruházás, új gépeket vesznek, megújul több épület, készül egy tanüzem - malom, olajsajtoló, tésztaüzem, gyümölcsfeldolgozó, pálinkaüzem -, amivel tovább erősödik a karcagi élelmiszer-feldolgozás. A VM az iskolahálózatát folyamatosan fejleszti, mert az a cél, hogy a gazdasági kihívásokra, az ágazat igényeire gyorsan reagáló képzésünk legyen - jelentette ki a miniszter.

A Megyei Baleset-Megelőzési Bizottság közleménye

Elmúlt a nyár sok gyermek és felnőtt bánatára. Véget ért a szünidő, itt a szeptember, a tanévnyitók ideje. A héten sok helyen már elkezdődik az iskola. Egyre több gyermek jelenik meg az utakon gyalogosként és utasként egyaránt.

Kérjük a szülőket, ha tehetik, az első napokban kísérjék el őket az iskolába. Beszélgessenek gyermekükkel arról, hogy mire kell nagyon odafigyelni - reggel, szürkületkor, esőben, sötétedés után -, hol és hogyan szabad áthaladni az úttesten. Tudatosan készítsék fel őket, milyen veszélyek, nehézségek adódhatnak a közlekedés során (útkereszteződésnél, autóbuszon történő utazásnál, arról való leszálláskor, stb.).

A gyermekek helyes közlekedésre neveléséhez, a balesetek elkerüléséhez alapvető az, hogy a szülő maga is példát mutasson akár gyalogosan, akár járművezetőként közlekedik. Közös érdekünk, hogy gyermekeink minél hamarabb megtanulják a helyes közlekedés alapjait, s ezáltal megóvjuk őket az esetleges baleseti helyzetektől.

Különösen a kisgyermekekre jellemző, hogy nem ismerik fel a veszélyt, s így könnyen bajba kerülhetnek, ezért kérjük, hívják fel figyelmüket, hogy ha bármilyen problémájuk adódik, bizalommal forduljanak azokhoz a rendőrökhöz, akikkel az utcán és az iskolájuk közelében találkozhatnak. Ők segíteni fognak.

A mindenki által beszerezhető fényvisszaverő matricák, ragaszok a baleset-megelőzés szempontjából nagyon fontosak. Kérjük, helyezzék el ezeket gyermekeik kabátján, táskáján észrevehetőségük, testi épségük megóvása érdekében.

Mindenkinek jó iskolakezdést és balesetmentes közlekedést kívánunk!

Öt év és a jelen mérlege

Közgyűlés az állatbarát egyesületnél

A Kunkarcagi Állatvédő és Állatbarát Egyesület (közismertebb helyi nevén a „Kutyamenhely") sokszorosára duzzadt munkájáról és az ezzel együtt megsokasodott gondjairól még a télen írtunk. Már akkor elhangzott, hogy a feladatait kiválóan teljesítő csapat súlyos helyzetbe került. A régi vágóhíd erre alkalmassá tett részében berendezett „átmeneti otthon" a kezdeti időkben kb. harminc kutyának adott helyet, élelmet, de az orvosi ellátást is lehetővé tette, hogy a hontalanná lett házőrzők újból gazdákra találjanak. Az állatvédők igen sok munkával biztosították a folyamatos működést az ellátmány beszerzésétől a kennelek építésén át az etetés, takarítás mindennapi feladatáig. Mint már említettem, a kutyalétszám mintegy 30 darabbal

Folytatás a 3.oldalon

Közéleti szilánkok

A sárga és a piros lapok avagy a bűvös 3-as

Bevallom, egyáltalán nem ért váratlanul, amikor Bajnai Gordon az Együtt-PM 2014, és Mesterházi Attila, az MSZP részéről megkötötte a választási szövetséget, amely ugyan még *provizorikus* szerintem, mert valahogyan (a trükkök százaiból) becsempészik majd Gyurcsány Ferenc Demokratikus Koalícióját is, mondván: „három a magyar igazság", mint ahogy az „itt a piros, hol a piros?" - népi szerencsejátékot is három dobozzal adja elő a ravasz játékmester, aki *választásra* szólítja fel a néző- és játszóközönséget.

Lesz tehát közös lista: el lett vágva a „gordiuszi csomó", ami, meg kell hagyni, szintén ügyes mutatvány a nagyérdemű felé. Különösen az a trükk, hogy majd a választási eredmények birtokában nevezik meg az *igazi miniszterjelöltjüket*. Így ki lehet majd bújni a miniszterelnök-jelöltek vitája alól is (bár most Bajnai Mesterházit kapacitálja erre). Később jön az újabb trükk majd: az az igazságos, ha a potenciális *három* jelölt vitatkozik majd: Bajnai, Mesterházi és Orbán Viktor! Nem aranyos?

A demokratikus demagógia csúcsa pedig ismét a *sárga lap* felmutatásának felemlegetése. Különösen a kisvállalkozók célközönségének, de úgy általában a választópolgárok többsége felé is, hiszen napestig lehetne fölsorolni a kisebb-nagyobb szabályszegéseket: az adócsalásoktól kezdve a közlekedésig, valamint a *dohányzásig*. 120-szal robogsz egy 60-as táblánál: de jó is lenne egy *sárga lap* a 150 ezres piros helyett.

Szóval, el lehet játszadozni ezzel a sárga lappal. (Még találós kérdésnek is jó: *„Mi az? Ha feldobják sárga, ha leesik piros?"* A helyes válasz: *„Bajnai kolombusz-libatojása".)*

- ács -

Képviselői fogadóórák

Tisztelettel tájékoztatjuk a lakosságot, hogy az egyéni önkormányzati választókörzetek képviselőinek szeptemberi fogadóórái az alábbi időpontokban kerülnek megtartásra:

Molnár Pál	1. választókörzet	szeptember 24-e 16 óra,	Városháza 2. szoba
Kovácsné Kerekes Katalin	3. választókörzet	szeptember 25-e 16 óra,	Városháza 2. szoba
Gyurcsek János	4. választókörzet	minden hétfőn 8–10 óráig,	Városháza 3. szoba
Dobos László	5. választókörzet	minden kedden 14.30 - 16.30,	Városháza 5. szoba
Karcagi Nagy Zoltán	6. választókörzet	szeptember 9-e 16 óra,	Városháza 2. szoba
Csányi Sándor	**7.** választókörzet	szeptember 11-e 16 óra,	Kiskulcsosi tagiskola
Pánti Ildikó	8. választókörzet	szeptember 11-e 16 óra,	Kádas György Általános Iskola, Kisújszállási út 45.

Felhívás

Karcagon és a környező településeken élő **csipkeverők** jelentkezését várjuk kapcsolattartás és tapasztalatcsere céljából.

Elérhetőségeink:
Déryné Kulturális Központ 5300 Karcag, Dózsa Gy. u 5-7.
06/30-623-9011, sotine@derynekarcag.hu

Szeretettel hívjuk és várjuk az érdeklődőket a Déryné Kulturális Központban működő KUNRÓZSA csipkekör második évzáró kiállítására.

A kiállítás a Nagykun Látogatóközpontban 2013. szeptember 15-ig, keddtől vasárnapig, naponta 10:00 és 17:00 óra között tekinthető meg.

Új helyen a fodrászat

Kedves régi és új vendégeim! Új helyre költöztem, az Aranyműves helyére (Dózsa Gy. u. 9/a.).

Mindenkit sok szeretettel várok!

Bejelentkezés:
Balog Barbara női-férfi-gyermek fodrász
Tel.: 06/30-303-8450.

Eboltás 2013.

Veszettség elleni eboltás az alábbi időben és helyen

2013. szeptember 10. (kedd)	09-12 óráig	Karcag, Kiskulcsosi pavilonsor (Kisföldek)
	14-17 óráig	Karcag, Kiskulcsosi pavilonsor (Kisföldek)
	09-10 óráig	Karcag, Tilalmas
	11-12 óráig	Karcag, Magyarka
2013. szeptember 11. (szerda)	09-12 óráig	Karcag, Széchenyi sgt. 52. (EURÓ)
	14-17 óráig	Karcag, Széchenyi sgt. 52. (EURÓ)
	09-12 óráig	Karcag, Szivárvány u. 3. (Vásártér)
	14-17 óráig	Karcag, Szivárvány u. 3. (Vásártér)
	09-12 óráig	Karcag, Dózsa György u. 72.
	14-17 óráig	Karcag, Dózsa György u. 72.
2013. szeptember 12. (csütörtök)	14-18 óráig	Karcag, Kisújszállási út 35-37.
	08-12 óráig	Karcag, Sport u. 13.
	15-18 óráig	Karcag, Sport u. 13.
	14-17 óráig	Karcag, Állatvásártér
2013. szeptember 13. (péntek)	14-17 óráig	Karcag, Széchenyi sgt. 38.

PÓTOLTÁS folyamatosan az állatorvosokkal egyeztetve
Minden 3 hónaposnál idősebb ebet tulajdonosa köteles az eboltásra elővezetni. Oltásban kizárólag egyedi megjelöléssel ellátott eb részesülhet. Hamis ebeket szájkosárral kötelező ellátni!
Eboltási könyvet a tulajdonosok hozzák magukkal!
Eboltási díj a Megyei Állatorvosi Kamara állásfoglalása alapján
3000.-Ft/eb, a helyszínen fizetendő.
Chip beültetése: 3500.-Ft/eb.
Féregtelenítés díja: 100.-Ft/10kg élősúly.
Eboltási könyv (új): 300.-Ft/db.

HÍREK

Horgászverseny

A Nagykun HE szeptember 15-én vasárnap tartja gyermek és ifjúsági horgászversenyét a Téglagyári horgásztavon.

Nevezés 7 – 7:30-ig a helyszínen. A verseny 8 – 11 óráig tart.

Nevezési díj: 500 Ft.

Minden kedves versenyzőt és érdeklődőt szeretettel várunk!

Vezetőség

A Laurus Művészeti Iskola tanárai szeretettel várják régi és új növendékeik jelentkezését. A hangszeres tanszakok mellett társastánc tanulására is van lehetőség.

Pótbeíratkozás szeptember 15-ig az iskola Jókai utcai épületében.

Forintos Sándor
igazgató

„egy az Úr, egy a hit, egy a keresztség…"
(Efézus 4:5)

Csoportos keresztelés

Kedves Testvérek!

Csoportos keresztelkedésre lesz lehetőség gyermekeknek, szüleiknek, keresztszüleiknek, rokonoknak, felnőtteknek.

A csoportos keresztelés időpontja 2013. október 20. és október 27. vasárnap 10 óra.

Helye: Karcagi Református Nagytemplom.

A kereszteléshez a jelentkezési adatlap kitöltése szükséges, amit a Lelkipásztori Hivatalban (Kálvin u. 3.) lehet megtenni.

Jelentkezni, érdeklődni a Hivatalban vagy Konczné Lehoczky Krisztina lelkipásztornál a +36/30-627-8613-as telefonszámon lehet.

Konczné Lehoczky Krisztina
református lelkipásztor

Szeptember a karcagi középiskolákban

Folytatás az 1. oldalról

A Varró István Szakiskola, Szakközépiskola és Kollégium nagy változásokkal kezdte a tanévet. Szeptember 1-jétől ugyanis megszűnt az általános iskolai alapfeladat-ellátás, tehát a pár éve az intézményhez kapcsolt Arany János Tagiskola önállóan működik tovább. A másik változást a református gimnáziumnál már említettük: a Varró kollégiuma fogadja a gimnázium kollégista tanulóit. (Puháné Urbán Katalin igazgatónő szerint várhatóan 15 gimnazista költözik be.)

A Varróba a 2013/14-es tanévre 380 diák iratkozott be: a szakközépiskolások létszáma 100 fő, a szakképzésben 280 tanuló vesz részt. A legnépszerűbb most is a gépi forgácsoló és az épület-szerkezetlakatos. Az idén először indul az ács szakma, emellett női szabó, eladó, asztalos, festő és kőműves szakmák várták a tanulókat.

Igazgatónő tájékoztatása szerint a beiskolázás sikeres volt. A 9. évfolyamon 5 osztályt indítottak és minden férőhelyet betöltöttek. „Az iskolánkat kijelölték a HÍD program szervezésére is. Ebben a programban 12 tanuló kapott esélyt lemaradásai pótlására, majd a szakképzés megkezdésére”.

A nyár munkái között az iskola kifestése említhető meg, amelyet a festőtanulók végeztek el, a tanműhelyben pedig egy mérőtermet hoztak létre.

Elek György

KÖSZÖNET

Tisztelettel megköszönjük a Karcagi Városi Önkormányzatnak, Dobos László Polgármester Úrnak, a Karcagi „Erőforrás” Vagyonhasznosító és Szolgáltató Kft.-nek, Andrási Zoltán Ügyvezető Igazgató Úrnak, Dr. Kapusi Lajosnak, Kovácsné Kerekes Katalinnak, Pánti Ildikónak, T. Szabó Pálnak és Dr. Vass Évának, hogy támogatták a Szent Pál Marista Általános Iskola tanulóinak szabadidős tevékenységeinek megvalósítását.

DÉRYNÉ KARCAG
Ugrópont Ifjúsági Információs és Tanácsadó Iroda
ÚJ SZÉCHENYI TERV

HA ÉRDEKEL A FILMKÉSZÍTÉS TUDOMÁNYA

A Déryné Kulturális, Turisztikai, Sport Központ és Könyvtár
TÁMOP 5.2.5/B-10/2-2010-0110 azonosító számú
„ Érted és a közösségért - karcagi fiatalok társadalmi integrációját segítő programok” című nyertes projektje keretében

FILMKÉSZÍTŐ MŰHELY

indul 2013. szeptember 12-én (Csütörtök), 12-29 éves fiatalok számára.

Megismerni a filmkészítés alapjait, a kamerán és néhány apróságon kívül már csak egy kis bátorság, fantázia, kreativitás, ügyesség és egy csapat kell.

A **részvétel ingyenes**, érdeklődni és beiratkozni a Városi Sportcsarnokban megnyílt Ugrópont Ifjúsági és Tanácsadó Irodánál, Sebők Gábornál lehet.

A jelenkezés határideje: 2013. szeptember 09. (hétfő)

FOGJUNK KAMERÁT ÉS KÉSZÍTSÜK EL SAJÁT FILMÜNKET!

Szeretettel várunk minden érdeklődő fiatalt!

Az előadásokat és gyakorlatokat Kabai László képzőművész, tanár vezeti.

Karcag, Sportcsarnok
Telefon: (59) 311 954
www.ugropont.hu

Nemzeti Fejlesztési Ügynökség www.ujszechenyiterv.gov.hu 06 40 638 638
MAGYARORSZÁG MEGÚJUL
A projekt az Európai Unió támogatásával, az Európai Szociális Alap társfinanszírozásával valósul meg.

Magán állatorvosi ügyelet

Az ügyelet Karcag, Berekfürdő területére vonatkozik, hétvégékre és esetleges ünnepnapokra (péntek 16 órától hétfő reggel 7 óráig.)

Szeptember 7-8.	Dr. Temesváry Tamás	Kg., Széchenyi sgt. 38.	Tel.: 06/30-537-5758
Szeptember 14-15.	Dr. Dániel Mihály	Kg., Sport u. 13.	Tel.: 06/30-205-3260

Öt év és a jelen mérlege

Folytatás az 1. oldalról

indult, és az eltelt öt év alatt folyamatosan és lefékezhetetlen tempóban gyarapodott. Tavaly év végén már ötszöröse volt az előző évi létszámnak.

Jelenleg 178 kutya van a telepen – hangzott el többek között az egyesület augusztus 22-i közgyűlésén Kovács Marika elnöki beszámolójában. Igaz, a téli nehéz helyzetben nagy segítséget jelentett a lakosság összefogása, adományai, amelyek enyhítették az ellátás gondjait, ám mivel továbbra is naponta jönnek új védencek, a problémahalmaz gyorsan újjáépítette magát.

- Most már elhelyezési problémák is jelentkeznek – *mondta a hét végén készített interjúban az elnöknő.* - Ideiglenes befogadókat alakítottunk ki házaknál. Ez a szükségmegoldás. A telepen elsőként elfoglalt helyen már nem épülhetnek újabb férőhelyek. Egy svájci állatbarát jóvoltából a szomszédos épületben munkák indultak: kennelek készülnek, ami nagy segítség lesz: oldódni fognak az elhelyezési gondok, de ennél több kutyát már nem lehet ott elhelyezni egy darabot sem. Mindenki láthatja, hogy a mi kis kolóniánk mára szinte „nagyüzemmé” vált, ami dolgozókat, nagyon komoly szervezést és nagyon-nagyon jelentős anyagi hátteret igényel. Ugyanakkor, pár napja a közgyűlésen még 178 kutyáról számoltam be, de pl. ma reggelre újabb öt kiskutyát vitt ki valaki egy kosárban. Ha a várossal közösen nem hajtunk végre egy ivartalanítási vagy chipezési akciót, akkor ennek itt soha nem lesz vége.

Megfogytak viszont az egyesület önkéntesei. A megfogyatkozott kevesekre egyre nagyobb teher nehezedik. A szervezési, ellátási dolgok egész embert kívánnak, s azt munka mellett megcsinálni nagyon nehéz. A legutóbbi közgyűlés ezért változásokat is hozott. Az egyébként előadóművészként dolgozó Kovács Marika december 31-ig vállalta az elnöki teendőket. Tovább nem.

- A színpadhoz teljes ember, idő, erőnlét szükséges. Az egyesület óriásira nőtt feladathalmaza mellett azonban nem tudom rendesen végezni a munkámat. Ezért adom át az elnöki feladatot másnak. Én elkötelezett állatvédő vagyok és maradok. Tehát a későbbiekben, ha itthon vagyok, én is segítek a munkában, de az elnöki feladatok az év elejétől másra várnak. Fiatal, magabiztos, menedzser típusú állatbarát elnököt keresünk.

Dr. Temesváry Tamás alelnök megmaradt a posztján, viszont Szendrei Andrea szintén csak az év végéig viszi a gazdasági teendőket. Két új vezetőségi tagot is választottak: Hajdú Mariann egyesületi titkár, Deákné Pánti Judit pedig „külső” vezetőségi tag lett.

Az egyesület természetesen tovább dolgozik: a megfogyatkozott önkénteseket igyekeznek pótolni, és reményeik szerint hamarosan használatba vehetik a nyáron elkészült kenneleket. Sok-sok tervük van, aminek megvalósításáról és a legfontosabb munkákról is szó lesz azon a nyílt napon, amit az őszre terveznek.

Elek György

MEGHÍVÓ

ÚJ SZÉCHENYI TERV

Lakossági Fórum
Karcagi Hulladékipari Központ fejlesztése I. ütem
ÉAOP-1.1.1/C-12-k-2012-0002

Karcag

Tisztelettel meghívjuk Önt az Elektronikai Hulladékhasznosító Kft. ÉAOP-1.1.1/C-12-k-2012-0002 pályázatának támogatásával megvalósuló Karcagi Hulladékipari Központ fejlesztése I. ütem projektjének sajtótájékoztatóval egybekötött lakossági fórumára.

Időpont: 2013. szeptember 13., péntek
Helyszín: Déryné Művelődési és Ifjúsági Központ
5300 Karcag, Dózsa György út 5.

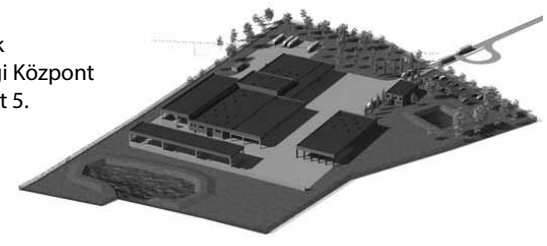

Program:

15:30 Regisztráció
16:00 Köszöntő
A rendezvény házigazdája: *Varga Nándor*, a Karcagi Ipari Park ügyvezető igazgatója
16:05 *Kovács Szilvia*, Karcag város alpolgármesterének beszéde
16:15 *Molnár Zoltán*, az Elektronikai Hulladékhasznosító Kft. ügyvezető igazgatójának beszéde
16:25 *Aszódi Ferenc*, az Elektronikai Hulladékhasznosító Kft. ügyvezető igazgatójának beszéde
16:35 *Vidák Gábor* technológiát bemutató prezentációja
16:45 Kérdések a lakosság részéről

Nemzeti Fejlesztési Ügynökség www.ujszechenyiterv.gov.hu 06 40 638 638
MAGYARORSZÁG MEGÚJUL
A projekt az Európai Unió támogatásával, az Európai Regionális Fejlesztési Alap társfinanszírozásával valósul meg.

Becsengettek

Megkezdődött a 2013/2014-es tanév a karcagi Nagykun Református iskolában: az intézmény 18. tanévében 489 tanuló – köztük 75 első osztályos – kezdte meg a tanulást szeptember 2.-án. Nyolc évfolyamon, 19 osztály és 7 délutáni csoport működik.

Az iskola ez évben is a Református Nagytemplomban tartotta tanévnyitóját ünnepi istentisztelettel egybekötve.

Igét hirdetett Nt. Koncz Tibor lelkész úr, aki beszédében kiemelte a gyermeki lélek gondozásának fontosságát, illetve utalt az egyház és a szülői támogatás fontosságára. Az igehirdetés után közösen énekeltük el a szózatot, majd Dr. Fazekas Sándor Vidékfejlesztési miniszter ünnepi köszöntőjét hallhattuk. Az elhangzott biztatást és jókívánságokat Szentesi Lajos főgondnok beszámolója követte a Kálvin út 5. szám alatti iskolaépület – amely ez évtől az iskola tulajdonába került – felújítási munkálatairól. Ezt követően a diákok évnyitó műsora következett: Harcsa Vivien (8. b) és Vetró Viktor (7. b) szavalatát, valamint Tóth Luca (6. b) zongora előadását hallgathattuk meg. Mindezek végén az iskola kamarakórusának ünnepi műsora következett.

A színvonalas műsort Földváriné Simon Ilona igazgató asszony tanévnyitó gondolatai követték:

Az idei tanév a változások éve lesz. A kormányzati szinten eddig történt pozitív változások a következő tanévekben hozzák meg gyümölcsüket. A nemzeti köznevelési törvény értelmében szeptembertől az első, ötödik és kilencedik évfolyamon életbe lép az új Nemzeti Alaptanterv. A családok helyzetét könnyítő újdonság, hogy ettől az évtől kezdődően az elsősök ingyen kapták meg a tankönyveket. A pedagógusok egzisztenciális felemelkedését, a társadalmi tisztelet és megbecsülés előmozdítását szolgáló, kiszámítható életutat biztosító program az életpálya modell bevezetése szintén az új tanév feladata lesz.

Igazgató asszony beszámolt a nyári szabadidős programokról is:

A Látnivalók a Velencei-tó környékén elnevezésű egy hetes táborban 39 negyedik osztályos tanuló vett részt. A történelem iránt érdeklődő felsős tanulók Lengyelországban töltöttek el hat napot. A Nándorfehérvári diadal emléknapja kapcsán szervezett Hunyadi Járat 2013 kiránduláson 20 fő 6. b osztályos tanuló vett részt. A nyári programokat a Balatonberényi hat napos tábor zárta. Megvalósult a nagy álom: az ősi református templom mellett a város központjában sikerült létrehozni és eredményesen működtetni egy református oktatási centrumot.

Hallhattunk a többek között a lovagolni tanulás, citera oktatás lehetőségéről, valamint a Mintamenza programról, amihez az iskola is csatlakozott. A szaktantermek tovább bővülnek az év folyamán.

Az ünnepi istentiszteletet a Himnusz, áldás és záróének zárta.

Halasi András

XVII. KutDiák Országos Diákkonferencia egy karcagi diák szemével

2013. július 15-20-a között rendezte meg a Kutató Diákok Mozgalma a XVII. Országos Diákkonferenciát, melynek minden évben Káptalanfüred ad otthont, a Balaton északi partján. A táborban a Kutató Diákok Országos Szövetségének Esszépályázatán, szociológia-néprajz szekcióban elért eredményemnek köszönhetően vehettem részt ingyenesen, amelyen pályamunkámmal – Az Ecse-halom komplex földrajzi és kultúrtörténeti bemutatása – országos I. díjat értem el. A táborban közel 60 középiskolai diák és hallgató gyűlt össze az ország minden pontjáról, határon innen és túl.

Hétfőtől csütörtökig neves előadóktól hallhattunk előadásokat, mindenki nagy érdeklődéssel és tisztelettel vett részt ezeken az előadásokon és hallgatta Sólyom László alkotmányjogász akadémikust, volt köztársasági elnököt, Csermely Péter biokémikus-hálózatkutató akadémikust, Prof. Dinnyés Andrást, a Biotalentum Kft. igazgatóját, Závada Pál Kossuth-díjas írót, Fábry György tudománykommunikációs szakembert, Dr. Zacher Gábor toxikológust, valamint Árvai Pétert, a Prezi társalapítóját. Minden nap érdekes témákban folytak kötetlen beszélgetések, illetve érdeklődési körök vitája zajlott: a tudományos publikáció és kutatás lépései, szakmai tagozatok, önismereti pszichológia, interaktív Prezi bemutató, tehetséghíd-projekt, valamint beszélgetés a külföldön tanuló, sikeres volt Kutató Diákokkal. Esténként pedig csoportos foglalkozás, csapatépítő programok, éjjeli akadályverseny, kirándulás, filmvetítés és vita várt ránk. Számomra a legérdekesebb Dr. Zacher Gábor toxikológus előadása volt, amely során sokat megtudtam a gyógyszerek használatáról, valamint a fiatalokat komolyan veszélyeztető drogokról és egyéb készítményekről. Az utolsó nap szponzornap volt, majd a tábor a Kutató Diákok Országos Szövetségének Közgyűlésével és tábortűzzel zárult.

Szerencsésnek érzem magam, hogy eljutottam ebbe a táborba, nagyon sok új információval gazdagodtam. A tábori részvétel megerősített abban, hogy folytassam a középiskolai kutatásaimat földrajz, helytörténet és néprajz vonalon. Ennek legközelebbi állomása a Zádor-, a Bengecseg- és az Ágota-halmok földrajzi, illetve történeti feldolgozása és kutatása lesz, majd szeptembertől számos diákkonferencián és helyszínen lesz lehetőségem bemutatni a témát az érdeklődőknek. Hálával tartozom iskolámnak a Karcagi Nagykun Református Gimnáziumnak a kiemelkedő támogatásért, szüleimnek, nem utolsó sorban pedig tisztelettel és szeretettel szeretném megköszönni mentortanáromnak, Major János tanár úrnak a felkészítő munkáját és türelmét.

Kovács Miklós 11.B
Karcagi Nagykun Református Gimnázium

Búcsúzunk

Dr. Cseppentő Róza

1924. - 2013.

„Nemes szép élethez nem kellenek nagy cselekedetek,
Csupán tiszta szív és sok, sok szeretet.”

(Pázmány Péter)

Szegényebb lett a város. 2013. augusztus 10-én, életének 90. évében meghalt Szilárd Ferencné Dr. Cseppentő Róza, mindannyiunk Rózsika nénije, aki 3 generáció gyermekeit gyógyította hosszú pályafutása során biztos tudással, önfeláldozóan, fáradtságot nem ismerve, nagy emberismerettel és empátiával.

Fájó szívvel búcsúzunk Tőle, emlékét kegyelettel megőrizzük: a Kátai Gábor Kórház és a Háziorvosi Intézmény volt és jelenlegi dolgozói és minden általa valaha gyógyított gyermek nevében.

Irány a Balaton

A karcagi Györffy István Tagiskola alsós és felsős szülői munkaközössége és diákönkormányzata együtt szervezett tábort Balatonfenyvesre 2013. július 08 – 13-ig. Köszönjük a szülők anyagi hozzájárulását a táborhoz és mindenkinek, aki a szervezésben és a lebonyolításban segített.

Közel 50 fővel utaztunk. Jó volt, hogy a gyerekek különböző életkorúak voltak, a nagyobbak segítették a kisebbeket, vigyáztak rájuk. A busz sofőrje – immár sokadszor – Takács József volt, akinek ezúton is köszönjük a munkáját! Kísérőink voltak: Szakályné Kollát Emese, Takács Nikoletta, Csináthné Bakó Éva, Kissné Csombordi Szilvia, Kiss László, Rusóiné Szabó Magdolna. Köszönjük munkájukat!

Akárcsak a gyerekek, mi is élményekben gazdagodva tölthettünk 5 napot a Balaton déli partján. Köszönjük az iskolai SZMK elnökének, Szabóné Fábián Évának a segítséget, aki személyesen intézte a tábor gazdasági ügyeit.

A fenyvesi tábor szép környezetben, a Balaton partjához igen közel, jól felszerelt sportudvarral várja az odalátogatókat. A 4 ágyas szobák mindegyikéhez külön fürdőszoba tartozik. Az étkezés a tábor területén volt. Előzetes egyeztetés alapján a menü változatos és finom volt. Az idei nyár időjárása kifogástalan volt, a nap ajánlott óráit árnyékban töltöttük. Így már az első nap délutánján élveztük a hűs habokat, majd voltak, akik új játékokat tanultak, mások sportoltak és voltak, akik rőzsét gyűjtöttek az esti tábortűzhöz. Vidáman ültük körül a tüzet, énekeltünk, felavattuk az első táborozókat. A 2. napon Zalába látogattunk. Csodás természeti környezetben megnézhettük a Nagybereki Fehér – vízi láp állat- és növényvilágát, sétáltunk a Búbos-vöcsök tanösvényen a Kányavári-szigeten, jártunk a Zalavári emlékparkban, a Szent István templomban és egy vízi játszótéren. Délután kipróbáltuk a „snukizást”, este rókavadászaton vettünk részt. A 3. napon Keszthelyre mentünk, ahol megnéztük a Festesics kastélyt, és kertjét, valamint a Kocsi múzeumot. Kimentünk a mólóra, sétáltunk és játszottunk a parton. Délután folytatódtak a Leg–ek versenyszámai földön és vízben. Este Bátorság próba volt, sokak nagy örömére. A 4. napon kézműves foglalkozást tartottunk, ahol készíthettünk fűzfa sípot, fagyöngyből karkötőt, tavirózsát, és szélforgót papírból, pólót festhettünk. Csapatokat alakítottunk, csatakiáltást szerkesztettünk, zászlót festettünk. Mindezt az esti tábori karneválon mutattuk be, „karaokeyztunk”, majd zene–tánc–szórakozás: nyugovóig.

A hazautazás napján táborzárót tartottunk, felidéztük az emlékeket, majd még egy közös éneklés és fotózás után búcsút intettünk az idei tábor helyszínének, Balatonfenyvesnek.

Szakályné Kollát Emese és
Rusóiné Szabó Magdolna
táborvezetők

Már csak 14-et alszunk…
aztán nem alszunk! J

Újra itt a NONSTOP!

2013. szeptember 20. 16.00 - szeptember 21. 16.00

Kell egy csapat 20 fő
Kell egy induló
Kell egy logó
Kell egy reklámfilm a csapatról

Jelentkezzetek!

Határidő: 2013. szeptember 9. (hétfő)
Minden csapattag pólót kap ajándékba.
A legeredményesebb csapatok értékes ajándékban részesülnek!
Nevezési díj: NINCS

KÉRDÉSED VAN?

06-30/503-4757

„Lenni, vagy nem lenni"
(Shakespeare:Hamlet)

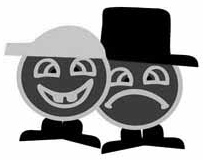

Ugye Te is szeretnél gyermekszínjátszó lenni?

Mi kell hozzá?

- Tehetséges vagy, és mások is annak tartanak?
- Szívesen vagy középpontban?
- Szépen beszélsz?
- Szeretsz csapatban játszani?
- Szívesen bújsz más emberek, esetleg állatok bőrébe?
- Általános iskola 4-8. osztályos tanulója vagy?

Ha a fenti kérdések közül legalább háromra igennel tudsz válaszolni, akkor próbáld ki magad a Déryné Kulturális, Turisztikai, Sport Központ és Könyvtár gyermekszínjátszó szakkörében,

a KUN KUCKÓ-ban!

A foglalkozásokat vezeti: Szabó Péterné drámajáték-vezető Az első foglalkozásunkat 2013. szeptember 9-én (hétfőn) 16-18 óráig tartjuk a Déryné Kulturális Központban (ezt követően minden hétfőn találkozunk).

Az **Elektronikai Hulladékhasznosító Kft.** üzemébe az alábbi munkakörök betöltésére várjuk szakemberek jelentkezését:

Elektronikai Hulladékhasznosító Kft.

Gazdasági igazgató
Feltételek: *• Iskolai végzettség: pénzügyi-számviteli főiskola v. közgazdasági egyetem • Regisztrált mérlegképes könyvelő • Minimum 5 éves szakmai gyakorlat • Adóügyekben való jártasság*

Könyvelő
Feltételek: *• Mérlegképes könyvelő végzettség • Szakmában eltöltött min. 5 éves gyakorlat*

Pénzügyi munkatárs
Feltételek: *• Mérlegképes könyvelő végzettség • Vállalati pénzügyekben való gyakorlat, jártasság*

HR munkatárs
Feltételek: *• Mérlegképes könyvelő végzettség, v. a feladatkör ellátáshoz szükséges szakirányú végzettség • Munkaügyi, bér, TB és SZJA ügyintézésében való szakmai gyakorlat, jártasság*

Jelentkezni 2013. szeptember 15-ig lehet
fényképes szakmai önéletrajz beadásával
• postai úton: Kovács Szilvia HR-igazgató részére 5300 Karcag, Kossuth tér 1. címre
• e-mail-ben: kovacs.szilvia@e-hull.hu címre

Vladimir Sergiust várják a földön!

Előre jelzem, hogy a címben szereplő „földön" megjelölés nem helyesírási hiba, de erről majd később... Robert Merle (1908-2004) francia író, hazánkban a nyolcvanas évek folyamán és talán a kilencvenes évek elején örvendett hatalmas népszerűségnek. Ettől függetlenül itthon még mindig a legnépszerűbb francia íróként tartják számon. Legismertebb műveinek a *Mesterségem a halál* és a *Malevil* számítanak, de hatalmas életművét számtalan ismertebb és kevésbé ismert regény, történelmi regénysorozat és színdarab színesíti. *(Ezekből jó néhány filmadaptáció is készült.)*

Merle tájékozott, nagy tudású személyiség volt, otthonosan mozgott a történelem, a tudományok, a művészetek, a filozófia, pszichológia és a társadalomismeret területén. A hatvanas évek végétől több művében is foglalkozik az emberi természet, a pszichológia és a társadalom kapcsolatával. A Malevil, például egy neutronbomba-támadást követő évekről szól. A regény a túlélők újbóli közösségé szerveződését, és egy új társadalom kialakulásának bonyolult, sokszor kegyetlen időszakát ábrázolja.

Az akkoriban született művei enyhén súrolják a sci-fi határát, de azt sohasem lépik át igazán, mivel mindig olyan témát választ, amely bármikor előfordulhat a való életben is. Merle általában felvázol egy lehetséges alternatívát, egy elképzelhető megoldást minden problémafelvetésre.

Ezek között talán csak egy kivétel akad, az 1976-ban kiadott *Madrapur.* Ebben a regényben nincs megoldás, de ha figyelmesen olvassa az ember, akkor rájön, hogy egy összetett üzenet a cselekmény minden pillanata, minden egyes dialógus, minden gondolat, minden sor. A címbéli Sergius a Roissy repülőtéren várakozik a titokzatos Madrapurba tartó repülőgépre, de ez a várakozás meglehetősen furcsa körülmények között zajlik, mivel a reptér teljesen kietlen. Egyetlen emberrel, sőt földi kiszolgáló személyzettel sem találkozik. Mindössze egy stewardess várja az utast, akinek különös módon eltűnnek a csomagjai, majd a beszállást követően az utaskísérő még az okmányaitól és a készpénzétől is megfosztja a főhőst. A gépen – köralakban elhelyezett üléseken – tizenhat ember ül.

Amilyen különös körülmények között történt a beszállás, ugyan olyan furcsán veszi kezdetét a végtelennek tűnő utazás. Amellett, hogy a charter járatokon megszokott ismerkedések, beszélgetések, italozgatások folynak, egyszerre csak megdöbbentő dolog történik. Egy hindu pár hirtelen felugrik, fegyvert ránt és kirabolja az utasokat, megfosztva őket minden értéküktől. Közben kiderül, hogy a gépnek nincs pilótája és kérdésessé válik az is, hogy egyáltalán létezik-e a különös elnevezésű úti céljuk. Hamarosan rájönnek, hogy a gépet valahonnan, egy ismeretlen helyről, talán a földről irányítják. A „Föld" – ahogy az irányítóközpontot hívják az utasok – hirtelen mindent meghatározó, titokzatos és félelmetes hatalommá válik, van olyan utas is, aki istenként kezdi tisztelni. Aztán a gép néha leszáll, néhányan elhagyják a fedélzetet és sosem hallunk felőlük többet.

Ahogy folytatódik az utazás, úgy folytatódik a diskurzus. A gép foglyai találgatnak, vitáznak, veszekednek, barátságok, fura kapcsolatok, szerelmek szövődnek. Szinte már egy másik dimenzióban zajlik a cselekmény. Merle részletes jellemrajzokat készít szereplőiről, nagyon mély lélekábrázolással egybekötve. Háromszáz oldal után hirtelen jön a svédcsavar. Olyan váratlan, döbbenetes és hajmeresztő dolog történik, hogy az olvasó rájön: a gép sosem éri el a kitűzött leszállóhelyet, azonban mindenkinek véget ér ez az utazás – vagy legalábbis az utazás ebben a dimenzióban. A Föld már nem a biztonságot nyújtó bolygót jelenti, hanem azt a földet, amelyből kinőttek valamennyien és ahová egyszer mindenki visszatér.

Zseniális, megrázó regény a Madrapur, de üzenete és az ebből fakadó súlyossága mellett rendkívül szórakoztató, letehetetlen olvasmány.

-dh-

Itt vagyok „honn"

Egy kiállítás margójára

A Karcag Városi Önkormányzat és a Déryné Kulturális Központ nevében ezúton is megköszönjük mindazoknak a támogatását, akik részt vettek a karcagi és a Karcagról elszármazott alkotók műveiből megrendezett képző- és iparművészeti kiállítás létrejöttében.

Köszönet a művészeknek, Berta Márton grafikus-festőnek, Birkás István festőnek, Bráda Tibor festőnek, Kabai László képzőművésztanárnak, festőnek, Györfi Sándor szobrásznak, Győrfi Lajos szobrásznak, Győrfi Ádám szobrásznak, Györfi Balázs szobrásznak, Kátai Mihály festőnek, Pintér István Pál festőnek, Tóth Sándor textilművésznek és Vargáné Györfi Erzsébet keramikus-szobrásznak.

Külön tisztelettel megköszönjük az elhunyt alkotók hozzátartozóinak: Kovács Imre özvegyének Székely Éva iparművésznek, Bod László festő családjának Bod Veronikának és Bod Lászlónénak, Györffy Péter festő testvéreinek, Györffy Jánosnak és Györffy Ádámnak, id. Kátai Mihály festő fiának, Kátai Mihály festőnek, Tőkés Sándor festő fiának, Tőkés Sándor Lászlónak, hogy hozzájárultak a művek bemutatásához. Köszönet a szervezéshez nyújtott segítségért Györfi Sándor szobrásznak, a karcagi Nagykun Városvédő Egyesület elnökének, Dévai Hubának, Szőllősi János örökös elnöknek, Mikus István elnöknek (Karcagi Öregdiákok Baráti Köre, Budapest). Köszönet a művek kölcsönzőinek: dr. Sántha József ny. főorvosnak, a karcagi Nagykun Városvédő Egyesület tiszteletbeli elnökének, Földváriné Simon Ilona asszonynak, a Karcagi Nagykun Református Általános Iskola igazgatójának, dr. Nagy Imre úrnak, a Hódmezővásárhelyi Tornyai János Múzeum és Közművelődési Non Profit Kft. igazgatójának, dr. Horváth László úrnak, a Szolnoki Damjanich János Múzeum igazgatójának, dr. Hajdú Lajos úrnak, Berekfürdő polgármesterének és Rózsa Sándor úrnak, a Karcag Városi Önkormányzat Polgármesteri Hivatala jegyzőjének.

Köszönjük dr. Egri Mária művészettörténésznek a katalógus elkészítéséhez, a kiállítás megrendezéséhez és megnyitásához nyújtott szakmai munkáját, Kabai Lászlónak a katalógus fotóinak elkészítését, a KIS-ÚJ-LAP Kft.-nek a kiadvány elkészítését.

A karcagi és Karcagról elszármazott alkotók kiállítása ***2013. szeptember 20-ig látogatható munkanapokon 8:00 – 17:00 óráig, szombaton és vasárnap 10:00 – 12:00 és 14:00 – 16:00 óráig.***

A tárlat katalógusa a Déryné Kulturális Központban 500 Ft-os áron megvásárolható.

A katalógus és a kiállítás megvalósulását a **Nemzeti Kulturális Alap Kulturális Fesztiválok Kollégiuma támogatta.**

-GK-

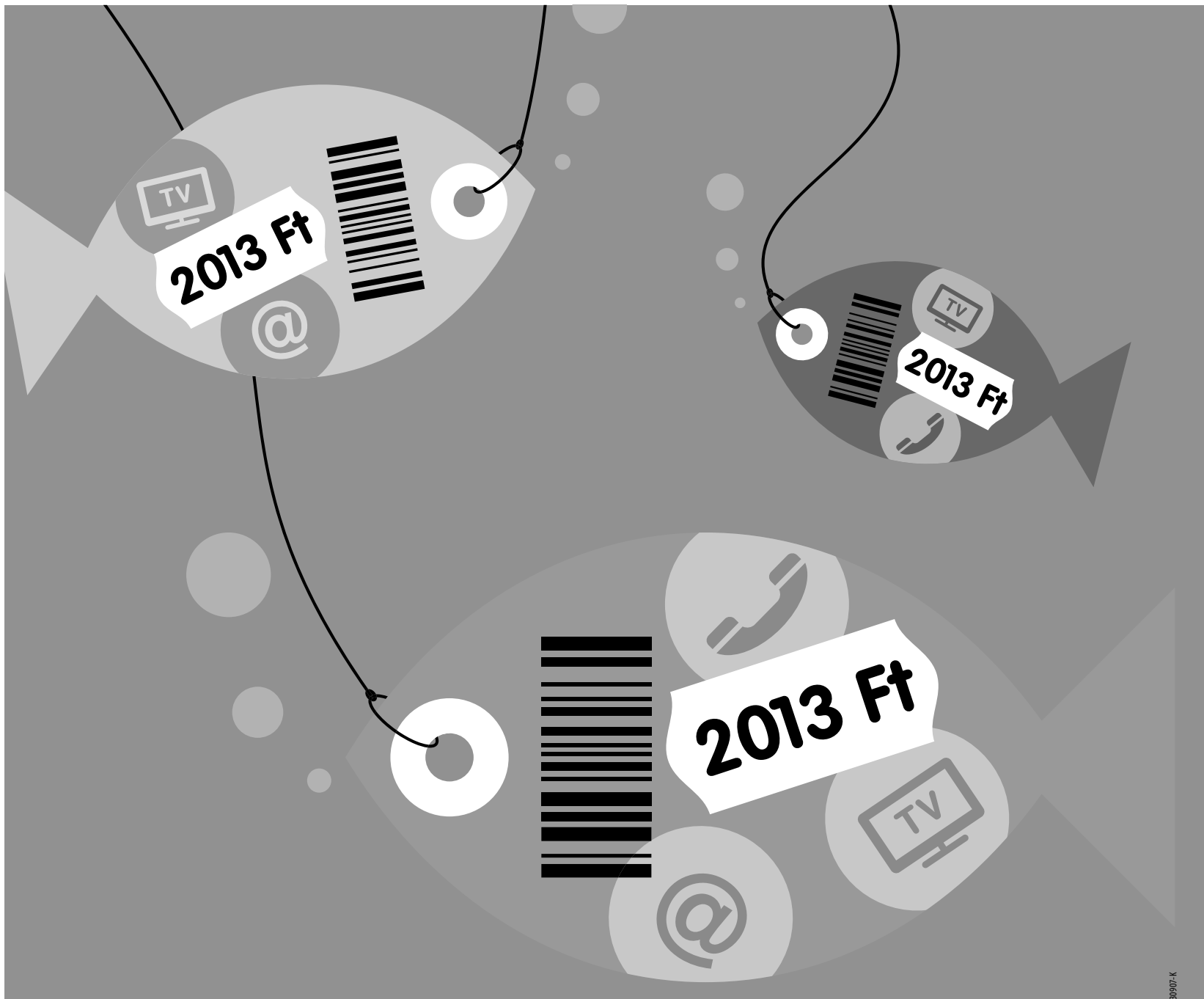

130907-K

Legyen tiéd az év fogása

Tévé, internet, telefon együtt – akciós csomagáron!

Minden csomag 2013 Ft havi díjért év végéig

Válaszd most bármelyik – akár a legnagyobb tévé-, internet- és telefonszolgáltatást együtt tartalmazó – Invilág csomagot 2 éves határozott idejű szerződéssel, és az év végéig csupán 2013 Ft a havi díj!

Az Invilág M csomag havi díja is például – 36 tévé- és rádiócsatornával, 10 M internettel és kedvező telefon-előfizetéssel – év végéig mindössze havi 2013 Ft, és 2014. januártól is csak 6990 Ft.

A részletekről és adott lakcímen elérhető ajánlatokról és szolgáltatásokról érdeklődj a legközelebbi Telepontban, weboldalunkon vagy a 1288-as telefonszámon!

Személyes ügyintézési nap: Karcag, Eötvös u. 10.,
minden hónap első és harmadik csütörtökjén 10.00–18.00 óráig.
Tel: +36 30 965 0886

1288
invitel.hu

Az ajánlat 2013. augusztus 26-tól visszavonásig érvényes, a digitális Docsis 2.0 kábeles szolgáltatási területünkön belül érhető el, új lakossági előfizetők számára. A 10M internetcsomag kínált le- és feltöltési sebessége 10,00/2,00 Mbit/s, garantált le- és feltöltési sebessége 1,50/0,75 Mbit/s. Az előfizetői jogviszony határozott időn belüli felmondása esetén az előfizetőt az ÁSZF szerinti kötbérfizetési kötelezettség terheli. A szolgáltatások 12 hónapos határozott idejű, valamint határozatlan idejű szerződés keretében is igénybe vehetők. A díjak az áfát tartalmazzák.

invitel
Távlatokat nyitunk

Apróhirdetés

Ingatlan

Karcagon, a városközpontban 130 m²-es kertes családi ház tulajdonostól alkuképesen eladó. Tel.: 06/70-300-9730.

2 szoba + nappalis családi ház eladó. Karcag, Deák krt. 5/a. I.ár: 8,5 M Ft. Tel.: 06 70/310-1751 v. 06/30-245-7147.

Eladó Bucsán 3 szobás ház melléképületekkel, kerttel. Tel.: 06/30-283-9322.

109 m²-es tetőteres, kertes családi ház eladó vagy 1,5 szobás panelre cserélném Karcagon vagy Debrecenben, értékegyeztetéssel. Tel.: 06/30-857-3805.

Családi ház nagy portával eladó. Kg., Vágóhíd u. 2. I.ár: 7 M Ft. Tel.: 59/300-462.

A Kórház úti lakótelepen földszinti 3 szobás lakás eladó vagy kertes házra cserélhető. Tel.: 06/30-567-3947.

3 szobás sorházi lakás a fürdőhöz közel, reális áron, sürgősen eladó. Karcag, Kórház u. 1. Tel.: 06/30-544-3673.

Karcag, Kátai G. utcában 3 szobás, kertes családi ház külső és tetőszigeteléssel, gazdasági épületekkel, 2 garázzsal eladó. I.ár: 8,4 M Ft. Tel.: 06/70-940-9398.

Karcagon összkomfortos családi ház eladó. Gazdasági épület, garázs van. Fűtés háromféle lehetőséggel. Földszinti lakás csere érdekel. Tel.: 06/30-483-6705.

Karcag, Rákóczi u. 27. sz. alatti ingatlan eladó. Tel.: 06/20-323-9901.

Karcagi kertes ház eladó több generáció részére. Karcagi kertes ház csere is érdekel. I.ár: 13 M Ft. Tel.: 06/30-422-8334.

Sürgősen eladó tehermentes 2,5 szobás, 85 m²-es családi ház. Érd.: Kg., Szamos u. 30. Tel.: 06/30-922-8958 vagy 06/30-248-5624.

Karcag, Gépgyár u. 28. sz. alatt egyszobás, konyhás, spájzos ház eladó. Tel.: 06/70-613-6785.

Kis tégla családi ház olcsón eladó Karcag, Zádor út 28. sz. alatt. Gáz és cserépkályha fűtéssel. Tel.: 06/70-391-4295.

120 m²-es családi ház áron alul eladó. Kisebb cserét beszámítok. Tel.: 06/30-643-8315.

Damjanich utcában régi típusú, 100 m²-es nagy ház nagy portával, gyümölcsfával, ipari árammal eladó vagy kisebbre cserélhető 2. emeletig. Tel.: 06/30-455-6092.

Földet vásárolnék a Kunhegyesi úton vagy a Kis úton. Tel.: 06/30-507-1510.

Városközpontban 3 szobás, földszinti lakás eladó vagy kertes házra cserélhető. Tel.: 06/20-497-0487.

A Kórház úti lakótelepen 51 m²-es II. emeleti, felújított, kétszobás lakás eladó vagy hosszú távra kiadó. Tel.: 06/30-439-8880.

Kórház úti lakótelepen Büfé üzlethelyiség eladó. Tel.: 06/30-226-3198.

Kórház úti lakótelepen 3 szobás, II. emeleti lakás eladó vagy kertesre cserélhető. Tel.: 06/20-923-2439.

Karcagon főtérhez, piachoz közel 712 m²-es telken teljes közművesített, ipari árammal ellátott, bontásra ítélt ház eladó. A telek alkalmas üzleti vagy ipari tevékenységre is. Érd.: Kg., Kacsóh u. 21. Tel.: 06/30-478-2714.

Családi ház vörösfenyő tetőszerkezettel és beépíthető telekkel áron alul eladó Karcagon a Magyar utcában. Tel.: 06/70-275-1937 vagy 06/70-257-2045.

Összkomfortos családi ház lakható alsóépülettel eladó. Társasházi lakást beszámítunk! Érd.: Kg., Reggel u. 31. Tel.: 06/70-389-2119.

Eladó Karcagon 2 szobás, erkélyes, felújított II. emeleti főtéri lakás. Tel.: 06/30-546-4990.

Karcagon forgalmas helyen, teljes közművel, WC-vel ellátott, üzletnek nyilvánított 3 db garázs kiadó vagy eladó egyben vagy külön-külön is! Tel.: 06/30-978-4069.

Komfort nélküli kis ház eladó. Kg., Soós I. u. 25. Tel.: 06/30-244-0682.

Karcagi 0383/50 hrsz. 94,18 AK föld eladó. Tel.: 06/30-244-0682.

Karcagon, a Kántor S. utcában új építésű, földszinti, kétszobás lakás eladó. Egyedi gázcirkó fűtés. Kicsi rezsi. Fizetési kedvezmény, azonnal költözhető. Tel.: 06/20-805-2338.

Karcag, Hajnal u. 54. sz. alatt 2 szobás, cserepes paraszthász eladó. I.ár: 2,6 M Ft. Tel.: 06/30-530-3834.

Karcagon cserépkályhás és gázkonvektoros tégla családi ház sürgősen eladó. Tel.: 59/400-802 (8 óráig, délben, 18 óra után)

Albérlet

Társasházi lakás albérletbe kiadó. Érd.: Kg., Kossuth L. u. 10/a.

Állat

Kopasztott csirke eladó! Vágás minden pénteken. Megrendelést csütörtök délig szíveskedjenek leadni! Karcag, Soós I. u. 12. Tel.: 59/311-969 vagy 06/30-244-5160.

Kopasztott kövér kacsa eladó! Vágás minden pénteken. Megrendelést csütörtök délig szíveskedjenek leadni! Szeptemberben még tavalyi áron! Karcag, Soós i. u. 12. Tel.: 59/311-969 vagy 06/30-244-5160.

Nagyon szép félperzsa kiscicák ajándékba elvihetők. Tel.: 06/70-329-2792.

Fajtatiszta, rövid szőrű magyar vizsla kölykök eladók oltva, féregtelenítve, törzskönyv nélkül. Tel.: 06/30-458-6556.

Üdülés

Berekfürdői apartman kiadó. SZÉP kártya elfogadó hely. (Geréné). Tel.: 06/30-535-4907.

Garázs

Garázs eladó Karcagon a Kórház úti lakótelepen. Áram, akna van. Tel.: 06/30-272-9853.

Vegyes

Transzcendentális Meditáció! Nem hit, nem vallás. Tel.: 06/59-313-284, www.tmhirek.hu

Eladó 1 db függöny karnis, 1 db utazó ágy. Tel.: 59/314-094 (délután).

L-GO rokkantkocsi eladó. Tel.: 06/30-494-7993.

Reális áron, értéknek megfelelően eladó: 1 db nagyméretű franciaágy, exkluzív kézzel szőtt fűzfa + fenyőfa kerettel; 1 db egyedi előszobafal tükörrel; 1 db kovácsoltvasból előszobafal; 5 részből álló, alig használt újszerű konyhabútor (mosogató nélkül); 1 db tölgyfa gurulós zsúrkocsi; 1 db Lehel fagyasztós kombinált hűtőszekrény üzemképesen; 1 db vitrines, 3 ajtós szekrény; 1 db vitrines bárszekrény; 1 db szobaasztal; 1 db kihúzhatós gyermekheverő; 1 db kombinált olasz babakocsi; 1 db működőképes, vezetékes gáztűzhely. Csak vevőszándékú vásárlóknak! Viszonteladók kíméljenek! Tel.: 06/70-300-9730.

Kaszák, ásók, lapátok, csákányok, gereblyék, fogók, csőfogók, húsdarálók, mákdarálók, fúrótokmányok, kalapácsok, kézi szerszámok, villáskulcsok stb. eladók. Érd.: Kg., Hunyadi u. 40. Tel.: 06/70-532-6644

. Új elektromoped 6000-es rokkantkocsi eladó. Tel.: 06/30-546-4990

Lépcsőzőgép, felülést segítő, súlyzókészlet (1,2,3 kg), használt mosdókagyló, új üveg mosdókagyló csapteleppel együtt, beton „I" gerenda, 120x150 cm-es bontott ablak eladó. Tel.: 06/70-423-7568 vagy 06/70-611-5013.

Szemes kukorica eladó. Tel.: 06/70-457-1961.

Bontásból eladók jó állapotú 2 és 3 szárnyas gerébtokos ablakok fehér redőnnyel, 200x240-es üvegfal kétszárnyas ajtóval és bejárati ajtó. Tel.: 06/30-978-4069.

Eladó jó állapotú ágyneműtartós plüss heverő, nagy méretű pasztell ágytakaró két párnahuzattal valamint csillárok és futószőnyeg. Tel.: 06/30-422-7676.

Eladó 1 db teljesen új mágneses ágybetét, lányka és fiú ruhák, cipők. Tel.: 06/30-406-2706.

Eladó lucernaliszt, kombájn tartály, 40-es boxcsizma (80 %-os új állapot), Suzuki gyári tetőcsomagtartó, 3 db 5 fm beton „I" gerenda, 120x110-es raklapok, 200 l-es vashordók, 6 fiókos nyúlketrec, 4 fm-es 12-es, 14-es, 16-os betonvasak, 100 kisbála részére 14-es betonvas 25 cm-es lábakkal, 220 cm-es renközi vasgereblye. Érd.: Kg., Kinizsi u. 45. Tel.: 06/30-266-2859.

Kisgyerek etetőszék, 12-es rózsaszín gyermek kerékpár + pótkerekek eladók. Tel.: 59/313-380.

Hagyatékból eladók: 1 db világos elemes, 1 db sötét akasztós, vitrines szobabútor; asztalok; székek; szőnyeg; 380 V-os takarmánykeverő; 4,5 m létra; 380 V-os korongos fűrész; 220 V-os kis daráló; Robi utánfutó; hódfarkú cserép; lemezlejátszó bakelit lemezekkel; fa polcok; lócák; mázsa súllyal; kerti szerszámok. Tel.: 06/30-553-4773 vagy 06/30-617-8891 (16 órától).

Eladó nagykapu, kiskapu, 3 l-es olajsütő, 70 l-es üst házzal, műanyag kannák, hordók (60 l-es), elektromos lábmasszírozó, rádió, mázsák. Tel. 59/314-483 vagy 06/30-482-2697.

L-GO rokkantkocsi eladó. Tel.: 06/30-618-5724.

Eladó 1 db. Lucznik varrógép (i.ár: 7.000 Ft), 1 db 220 V-os gyári terménydaráló (i.ár: 11.000 Ft). Érd.: Kg., Hunyadi u. 30.

Bontott sziklakerti kövek különböző méretben olcsón eladók. Érd.: Kg., Kisújszállási út 107.

Diófából készült 50 l-es hordók eladók. Tel.: 06/30-475-9754.

Eladó 2 db. 28-as női kerékpár, tolikapa, robikapa, háti permetező. Érd.: Kg., Vida u. 15. Tel.: 59/314-204.

Szolgáltatás

Mindenféle javítást, cipzár cserét, felhajtást, méretre munkaruhát, férfi szövet és bársony nadrág; bőrkabát varrását rövid határidőre vállalom! Tel.: 06/59-311-910.

Bajba jutott? Nem tudja hitelét fizetni? Végrehajtás van folyamatban? (Személyi hitel, hitelkártya, jelzálog hitel, stb.) Ne késlekedjen, kérjen segítséget! Mi segítünk! Tel.: 06/70-314-4403 vagy 06/30-647-7324.

Idős ember gondozását vállalom kertes házamban. Tel.: 06/30-384-0490.

Minőségi termelői borok az ország legjobb borászaitól. KARCAGI BORHÁZ. Kg., Deák krt. 77. Tel.: 06/30-928-3073. www.karcagiborhaz.hu

VÍZVEZETÉK szerelést, BÁDOGOS munkát és JAVÍTÁSOKAT is vállalok. Török László. Tel.: 59/313-887 vagy 06/30-289-5103.

Német nyelvből fordítást, korrepetálást, tanítást, egészségügyi szaknyelv oktatást vállalok. Tel.: 06/59-311-477.

Pala, cseréptetők átfedése táblás zsindellyel, cseréppel, lindabbal. Ereszcsatornák cseréje, bádogos munkák végzése garanciával. Filagóriák építése, homlokzat festése, hőszigetelése. Azonnali kezdéssel! Tel.: 06/20-919-0320.

Vállaljuk az alábbi munkálatokat: kőműves munkát, épületek építését, aláfalazást, vakolást, simítást, burkolást, betonozást, épületek bontását, alapok ásását; udvarok, terepek takarítását, tisztítását; bármilyen nemű földmunkákat, ácsmunkákat; tető építését, bontását, cserép forgatását; járdák, kapubejárók helyreállítását, újjáépítését; sírok gondozását, takarítását. Jól képzett, gyakorlattal rendelkező emberekkel dolgozunk. Kedvezményt tudunk biztosítani. Tel.: 06/20-982-6101.

Hőszigetelést, burkolást, festést, salétromos házak vízzáró, légáteresztő vakolását, kőműves munkákat, bontást, átalakítást, tetőmunkákat vállalunk garanciával, szaktanácsadással. Tel.: 06/30-432-6081.

Fürdőszobák bontását, teljes körű felújítását, burkolását, vízvezeték szerelését, mindenféle kőműves munkákat, szobafestést, tervezését, szaktanácsadást garanciával vállalunk. Akció! Burkoláshoz ingyen ragasztó jár! Tel.: 06/30-996-3033.

Fehér galambok röptetése esküvőn, születésnapon, temetésen, céges rendezvényen, vagy igény szerint bármilyen alkalomból. Alkalomhoz illő felszereléssel és kiegészítőkkel Karcagon és környékén. Továbbá a közterületet szennyező galambok befogása. Mindkét szolgáltatás engedélyezett és számlaképes. Kapcsolatfelvétel: 06/30-310-3497 (Karcag).

Angol nyelvből korrepetálást, érettségire, nyelvvizsgákra (alap, közép általános, valamint üzleti) felkészítést vállalok. Tel.: 06/20-418-4244.

Ház körüli munkákat, fabehordást, kerítésfestést, javítást, meszelést, bontást vállalok! Tel.: 06/20-500-8242.

Cserépforgatást, tetőjavítást, teljes gépi építőipari munkát vállalunk. Tel.: 06/30-599-9238.

RENDŐRSÉGI HÍREK

A Karcagi Rendőrkapitányság beosztottja **2013. augusztus 22-én** az esti órákban előállította, majd őrizetbe vette L. Béla helyi lakost. A 38 éves férfi az egyik karcagi áruház kerékpártárolójából egy lezáratlan kerékpárt eltulajdonított. A rendőrök a tolvajt elfogták, és szabálysértési őrizetbe vették.

Augusztus 26-án a Karcagi Rendőrkapitányság Bűnügyi Osztálya lopás bűntett és más vagyon elleni bűncselekmények elkövetésének megalapozott gyanúja miatt indított eljárást B. Péter 20 éves, V. Zoltán 44 éves, Cs. Ernő 21 éves, és B. Ferenc 26 éves karcagi lakosokkal szemben. A rendelkezésre álló adatok szerint az elkövetők az elmúlt hónapokban Karcagon gépjárműveket törtek fel, kerékpárokat loptak el és több külterületi kunyhóba, hétvégi házba is betörtek, ahonnan főként kéziszerszámokat, hosszabbítókat, és műszaki cikkeket tulajdonítottak el. Az elvégzett adatgyűjtésnek, a jó hely- és személyismeretnek köszönhetően a nyomozók a tettesek nyomára bukkantak, akiket előállítottak a Karcagi Rendőrkapitányságra. Az elvégzett házkutatásokkor a rendőrök több olyan tárgyat is találtak az elkövetőknél, melyet a sértettek saját tulajdonukként ismertek fel. Ezeket a rendőrök lefoglalták. Az eljárás során kiderült, hogy B. Péter csaknem 20 bűncselekmény, míg V. Zoltán ezidáig 14 bűncselekmény elkövetésével gyanúsítható, ezért őrizetbe vételükre került sor.

A Karcagi Rendőrkapitányság lopás vétség elkövetésének megalapozott gyanúja miatt indított nyomozást egy 17 éves helyi lakos ellen. A fiatalkorú **2013. augusztus 24-én** bement Kunmadarason egy kertes ház udvarára, és a gangon elhelyezett két zsák takarmányt eltulajdonította. A tolvajt előállították a rendőrségre, ahol gyanúsítottként hallgatták ki. Az eljárás alkalmával fényderült, hogy a fiatal korábban is lopott már a sértettől.

KARCAG TELEVÍZIÓ

AZ ÖN HELYI TELEVÍZIÓJA

Pengő Ferenc cégvezető:
06/30/223-8844
E-mail: karcagtv@mailbox.hu

Nézze Ön is a műsorunkat az interneten a www.karcagtv.hu oldalon, itt válogathat kedvére korábbi híradásainkból is

2013. szeptember 6-9. péntek-hétfő

18.00 Műsorajánlat
18.05 Nagykunsági Kulturális Napok – V. rész Aratófelvonulás
19.05 Nagykunsági Krónika
Aktuális Kérdések
Vendég: Dobos László
Téma: Nyári események
Karcagi Hírek
- Kiállítás a múzeumban
- Asztalitenisz verseny
- Könyvbemutató után
- Ünnepi Testületi ülés
Háttér
Nagykun Termelői Piac
Nagykunsági Kulturális Napok - VI. rész Szimfonikus Zenekar Koncertje

2013. szeptember 10-11. kedd, szerda

18.00 Műsorajánlat
18.05 Jöjjetek Hozzám - Református istentisztelet
19.50 Karcagi hírek
20.20 A Hit Szava - Római katolikus szentmise
21.30 Karcagi Tükör: Aratófelvonulás 2013

2013. szeptember 12. csütörtök

18.00 Műsorajánlat
18.05 Tanévnyitó a Szentannaiban
19.05 Nagykunsági Krónika
Aktuális Kérdések
Vendég: Teleki Zoltán Karcag város rendőrkapitánya
Karcagi Hírek
- Vendégségben a Csipkeverőknél
- Tanévnyitó
- Karcagi menza
- Nyugdíjas Találkozó
Háttér
Vendég: Szentesi Lajos
20.10 Rockopera Karcagon

Labdarúgás

Megyei I. osztályú bajnokság

Rákóczifalva – Karcag 1:3 (0:1)

Rákóczifalva, 150 néző. Jv.: Káli E. Segítői: Rusz T., Kaposi K.

Karcag: Moga, Kovács L. (Hamar), Orosz, Kovács Cs., Szentannai, Szívós G., Székely, Nagy R., Bukovszki, Erdei, Szőke R., Kupai

Edző: Orosz István

Harmincegyedik percben Erdei vezetgette a labdát, majd váratlanul kapura lőtt és a meglepett kapus fölött a labda a hálóba vágódott (0:1). A hatvannyolcadik percben Erdei vezette kapu felé a labdát, kicselezte a védőket és a kapust is, majd a kapu közepébe lőtt (0:2). A nyolcvankilencedik percben egy hazai szöglet után egy összecsapás után 11-est ítélt a bíró. A büntetőt Hadad H. a jobb sarokba lőtte (1:2). A kilencvenegyedik percben Erdei kapta jobboldalon a labdát, kicselezte a védőjét és a kapust is, majd a kapu közepébe lőtt (1:3).

Jók: Kiss, Menyhárt, Hadad H. ill. Erdei, Szentannai, Szívós G., Kovács L.

Ruskó Zsolt: Úgy érzem, hogy a II. félidőben sokat tettünk a pontszerzésért, de az ellenfél jól kihasználta a hibáinkat.

Orosz István: Úgy érzem, hogy jobbak voltunk.

Karcag – Jánoshida 0:0

Karcag, 120 néző. Jv.: Kiss A. Segítői: ifj. Szabó J., Kalmai B. M.

Karcag: Moga, Kovács L., Orosz, Kovács Cs., Szentannai, Szívós G., Székely, Nagy R. (Kupai), Bukovszki, Szőke R., Szívós Gy.

Vezető edző: Orosz István

Jók: Kovács Cs. ill. Lengyel, Szakács, Kiss, Urbán-Szabó, Ábel

Varga László: Urbán-Szabónak gyors felépülést kíván a csapat a pontszerzéssel.

Orosz István: Addig, amíg az edzésen nem nyújtjuk a 100 %-ot, addig az ilyen meccsen nem fogunk győzelmet aratni.

Ifjúsági mérkőzés

Rákóczifalva – Karcag 0:3 (0:0)

Karcag: Oros, Magyari, Szőke N., Tasi T., Lázók N., Balogh Cs., Németh E., Kabai, Földi, Balogh J., Balogh F.

Cserék: Fábián, Kónya, Szajkó, Tasi K., Balogh J.

Edző: Varga László

Góllövők: Földi (2), Szőke N.

Karcag – Jánoshida 3:3 (1:1)

Karcag: Fábián, Daróczi, Szőke N., Balogh Cs., Horvágh G., Bakó, Németh M., Berczi, Kabai, Ungi, Földi

Cserék: Oros, Balogh J., Magyari, Németh E., Szajkó, Tasi T.

Edző: Varga László

Góllövők: Kabai, Németh M., Földi ill. Varga M., Bereczki, Homolyani

Varga László: Sajnos nem érdemeltünk győzelmet.

B. I.

Anyakönyv

Házasságkötés

2013. augusztus 31.
Budai Júlia és Tüdős Zoltán

Születés

Palotai Szilvia – Balogh Tibor
Kg., Nyár u. 92.
Tibor Rajmund
Farkas Anett – Mága Roland
Kg., Északi u. 21. **Roland**
Tóth Csilla – Bóka József
Kg., Tompa u. 32.
Zsófia Csilla

Halálozás

Kenéz Sándorné (Ungvári Julianna)
Karcag (1940.)
Kiss Sándor
Kg., Honvád u. 19. (1940.)
Nagy Lajos
Karcag (1953.)

Gyógyszertári ügyelet

Szeptember 7. szombat
8 – 13 óráig Betánia – Széchenyi sgt.
9 – 20 óráig Alma Gyógyszertár – Tesco
Szeptember 8. vasárnap
9 – 12 óráig Betánia – Széchenyi sgt.
Szeptember 14. szombat
8 – 13 óráig Főtér Gyógyszertár – Horváth F. út
9 – 20 óráig Alma Gyógyszertár – Tesco
Szeptember 15. vasárnap
9 – 12 óráig Főtér Gyógyszertár – Horváth F. út

A fenti időpontokon túl sürgős esetben egészségügyi ellátás a Háziorvosi ügyeleten (Karcag, Széchenyi sgt. 27.)

Lapzárta:

2013. szeptember 9. (hétfő) 12 óra

TÁJÉKOZTATÁS

A Fidesz Karcagi szervezetének képviselői segítséget szeretnének nyújtani idős, beteg, mozgássérült, illetve gyermeküket egyedül nevelő lakótársainknak a fűnyírásban.

Kérjük, aki szeretné, hogy térítésmentesen lenyírjuk háza előtt a gyepet, keresse személyesen, vagy hívja:

1. körzet Molnár Pál, Karcag, Szegfű u. 8.	06-30-2063327
2. körzet Kovács Sándor, Karcag, Táncsics krt. 23.	06-30-6908103
3. körzet Kovácsné Kerekes Katalin, Karcag, Kazinczy u. 10/a.	06-30-8501848
4. körzet Gyurcsek János, Karcag, Ady E. u. 64/b.	06-30-2797930
5. körzet Dobos László, Karcag, Kuthen u. 2.	06-30-5350764
6. körzet Karcagi – Nagy Zoltán, Karcag, Kuthen u. 7.	06-20-9579091
7. körzet Csányi Sándor, Karcag, Kisújszállási u. 137/c.	06-30-6551115
8. körzet Pánti Ildikó, Karcag, Erkel F. u. 3/a.	06-30-2400413

Keressen bennünket, és megoldjuk a fűnyírási gondját!

Üdvözlettel:

FIDESZ – MPSZ KARCAGI CSOPORTJA

KARCAGI HÍRMONDÓ • Felelős szerkesztő: Dede Géza • Megjelenik hetente • Felelős kiadó: Karcag Város Önkormányzata • A szerkesztőség címe: 5300 Karcag, Kertész József u. 2.
Telefon: (59) 312-415 • E-mail: hirmondo@ph.karcag.hu • ISSN: 1216-1322 • Karcagi Nyomda Kft., felelős vezető: Nagyné Tankó Tímea és Márkusné Tankó Orsolya